

益阳沅江市
农村生活污水治理专项规划（2020-2030）
（报批稿）

沅江市人民政府

2020年6月

编制单位及参编人员

委托单位：益阳市生态环境局沅江分局

编制单位：生态环境部华南环境科学研究所

项目审定人：吴根义 龚 志

项目审核人：贺德春 傅 锋

编制负责人：丘丽清 夏安湖

编制组成员：余 磊、苏文幸、李方鸿、姜彩红、李 想、
马晓蕊、曾 东、柳王荣、姜 珊、胡立琼、黄惠妍子

第一部分 规划文本

目录

1 总则.....	1
1.1 规划背景.....	1
1.2 指导思想.....	1
1.3 编制依据.....	2
1.4 规划范围.....	4
1.5 规划年限.....	5
1.6 规划目标.....	5
2 区域概况.....	7
2.1 自然气候条件.....	7
2.2 社会经济状况.....	10
2.3 生态环境保护状况.....	11
3 农村生活污水产排及治理现状.....	20
3.1 用水及排水体制.....	20
3.2 农村生活污水量预测.....	20
3.3 农村污水治理现状.....	22
4 农村生活污水治理设施建设规划.....	25
4.1 设施出水排放标准.....	25
4.2 农村生活污水治理设施建设基本要求.....	26
4.3 治理模式规划.....	27
4.4 设施布局选址.....	32
4.5 污水收集系统建设.....	32
4.6 治理模式选择.....	34
4.7 污泥处理处置.....	43
5 工程估算与资金筹措.....	44
5.1 工程估算.....	44
5.2 工程建设费用估算.....	46
5.3 资金筹措.....	47
6 设施运行维护管理.....	49

6.1 运维费用估算.....	49
6.2 运维管理规划.....	50
6.3 环境监管规划.....	54
7 效益分析.....	55
7.1 环境效益.....	55
7.2 社会效益.....	56
7.3 经济效益.....	56
8 保障措施.....	56
8.1 组织保障.....	56
8.2 资金保障.....	57
8.3 政策保障.....	57
8.4 技术保障.....	58
8.5 建设质量保障.....	58
8.6 运行管理保障.....	59
附表 1：沅江市各村民小组生活污水治理模式.....	61
附表 2：沅江市各镇农村生活污水治理工程统计表.....	154
附表 3：规划纳管处理模式污水处理设施统计表.....	170
附表 4：规划集中治理达标排放模式工程统计表.....	172
附表 5：规划分散治理达标排放模式工程统计表.....	172

1 总则

1.1 规划背景

党中央、国务院高度重视农村生活污水治理工作，近年来，在习近平新时代中国特色社会主义思想指导下，《农村人居环境整治三年行动方案》《农业农村污染治理攻坚战行动计划》等文件相继印发，农村生活污水治理思路日益明晰。2019年9月，生态环境部印发《县域农村生活污水治理专项规划编制指南（试行）》，明确提出“县级农村生活污水治理主管部门会同有关部门组织编制本行政区域农村生活污水治理专项规划”。

益阳沅江市积极推动农村生活污水治理工作，安排专项资金组织编制《益阳沅江市农村生活污水治理专项规划》（以下简称《规划》）。

《规划》的编制旨在深入贯彻落实习近平生态文明思想，进一步推进美丽乡村建设，加强农村环境保护，保障饮用水安全，着力解决影响农村生活污水治理问题。坚持统筹城乡、突出重点，立足现实、着眼未来的方针，明确指导思想、基本原则、总体目标、主要措施、实施步骤和建设重点。《规划》涵盖沅江市全部村民小组（自然村），将作为未来5-10年沅江市农村生活污水治理工作的主要依据，以解决农村水生态环境问题。

1.2 指导思想

以习近平生态文明思想为指导，认真贯彻落实党的“十九大”提出的“乡村振兴战略”重大决策部署，按照党中央和湖南省委、省政府关于改善农村人居环境的有关要求，梯次推进农村生活污水治理。结合沅江市农村特点，积极探索可复制、可推广的农村生活污水治理模式，

全面提高农村人居环境质量，加快补齐农村发展短板，为决胜全面建成小康社会、建设富裕幸福的现代化沅江作出贡献。

1.3 编制依据

1.3.1 相关法律法规

- 1) 《中华人民共和国城乡规划法》（2019年4月23日修正）；
- 2) 《中华人民共和国水法》（2016年7月2日修正）；
- 3) 《中华人民共和国环境保护法》（2014年4月24日修正）；
- 4) 《中华人民共和国水土保持法实施条例》（2011年1月8日修正）；
- 5) 《中华人民共和国水污染防治法》（2017年6月27日修正）；
- 6) 《中华人民共和国固体废物污染环境防治法》（2020年9月1日起施行）。

1.3.2 相关技术规范与标准

- 1) 《室外排水设计规范》（GB50014-2006）（2016年版）；
- 2) 《村庄整治技术规范》（GB50445-2008）；
- 3) 《农村户厕卫生规范》（GB19379-2012）；
- 4) 《地表水环境质量标准》（GB3838-2002）；
- 5) 《农用污泥污染物控制标准》（GB4284-2018）；
- 6) 《城市排水工程规范》（GB50318-2017）；
- 7) 《城市给水工程规划规范》（GB50282-2016）；
- 8) 《城镇污水处理厂污泥处置园林绿化用泥质》（GB/T23486-2009）；
- 9) 《农村生活污水处理工程技术标准》（GB/T51347-2019）；
- 10) 《镇（乡）村排水工程技术规程》（CJJ124-2008）；

- 11) 《户用生活污水处理装置》（CJ/T441-2013）；
- 12) 《人工湿地污水处理工程技术规范》（HJ2005-2010）；
- 13) 《生物接触氧化法工程技术规范》（HJ2009-2011）；
- 14) 《生物滤池法工程技术规范》（HJ2014-2012）；
- 15) 《污水自然处理工程技术规范》（CJJ/T54-2017）；
- 16) 《含油污水处理工程技术规范》（HJ580-2010）；
- 17) 《农村生活污染控制技术规范》（HJ574-2010）；
- 18) 《湖南省农村生活污水处理设施水污染物排放标准》（DB43/1665-2019）；
- 19) 《湖南省用水定额》（DB43/T388-2014）；
- 20) 《农村生活污水处理项目建设与投资指南》（环发〔2013〕130号）；
- 21) 《县（市）域城乡污水统筹治理导则（试行）》（建村〔2014〕6号）；
- 22) 《建设项目前期工作咨询收费暂行规定》；
- 23) 《2002年度工程勘察设计收费标准》。

1.3.3 相关文件和规划

- 1) 《国务院关于印发水污染防治行动计划的通知》（国发〔2015〕17号）；
- 2) 《中共中央国务院印发<乡村振兴战略规划（2018-2022年）>》（中发〔2018〕1号）；
- 3) 《中共中央办公厅国务院办公厅关于印发<农村人居环境整治三年行动方案>的通知》（中办发〔2018〕5号）；
- 4) 《中央农村工作领导小组办公室、农业农村部、生态环境部、住房城乡建设部、水利部、科技部、国家发展改革委、财政部、银保

监会关于推进农村生活污水治理的指导意见》（中农发〔2019〕14号）；

5) 《生态环境部农业农村部<关于印发农业农村污染治理攻坚战行动计划>的通知》（环土壤〔2018〕143号）；

6) 《关于推进农村黑臭水体治理工作的指导意见》（环办土壤〔2019〕48号）；

7) 《关于进一步加强农业农村生态环境工作的指导意见》（环办土壤〔2019〕24号）；

8) 《关于印发〈农村黑臭水体治理工作指南（试行）〉的通知》（环办土壤函〔2019〕826号）；

9) 《关于印发〈区域农村生活污水治理专项规划编制指南（试行）〉的通知》（环办土壤函〔2019〕756号）；

10) 《关于印发〈农村环境整治实施方案（试行）〉的函》（环办土壤函〔2020〕7号）；

11) 《关于开展农村生活污水治理专项规划编制工作的通知》（湖南省2019年10月）；

12) 《洞庭湖生态环境专项整治三年行动计划（2018-2020年）》（湘政办发〔2017〕83号）；

13) 《湖南省农村人居环境整治三年行动实施方案(2018-2020年)》（湘办发〔2018〕24号）；

14) 《湖南省乡镇污水处理设施建设四年行动实施方案（2019-2022年）》（湘政办发〔2019〕43号）；

15) 《湖南省乡村振兴战略规划(2018-2022年)》（湘发〔2018〕17号）；

16) 《湖南省洞庭湖水环境综合治理规划实施方案（2018—2025

年)》湘政发〔2019〕20号；

17) 《益阳市环境保护“十三五”规划（2016-2020）》；

18) 《益阳市水功能区划》；

19) 《益阳市农村人居环境整治三年行动实施方案(2018-2020年)》；

20) 《沅江市水功能区划》；

21) 《大通湖水环境保护综合治理工作实施方案》；

22) 《湖南南洞庭湖省级自然保护区总体规划(2018-2027年)》；

23) 《南洞庭芦苇场农村人居环境整治工作实施方案》；

24) 《各乡镇农村人居环境整治工作实施方案》。

1.4 规划范围

本次规划范围为沅江全域涉及农村的乡镇，具体包括：琼湖街道、胭脂湖街道、南大膳镇、黄茅洲镇、四季红镇、阳罗洲镇、草尾镇、泗湖山镇、共华镇、南嘴镇、新湾镇、茶盘洲镇、南洞庭芦苇场、漉湖芦苇场。共187个行政村和农村社区；不包括琼湖街道、胭脂湖街道2个街道和南大膳镇、黄茅洲镇、四季红镇、阳罗洲镇、草尾镇、泗湖山镇、共华镇、南嘴镇、新湾镇、茶盘洲镇10个建制镇及南洞庭芦苇场、漉湖芦苇场2个芦苇场建成区范围。

1.5 规划年限

现状基准年：2019年；近期规划：2020-2025年，中远期规划至2030年。

1.6 规划目标

根据国家、湖南省、益阳市关于农村生活污水治理的相关指导性文件和要求，结合沅江市实际，制定《规划》目标如下：

1) 近期目标：至 2025 年，全市 187 个行政村和农村社区全部建有生活污水处理设施，覆盖率达到 100%；生活污水处理设施覆盖的农户数不低于 10.6 万户，覆盖率不低于 70%；污水处理设施排放达标率不低于 90%。各镇（街道、芦苇场）近期规划目标见表 1-1。

表 1-1 各镇（街道、芦苇场）农村生活污水治理近期规划目标

镇（街道）名称	已完成治理农户数占比（%）	至 2025 年需完成治理户数（户）	至 2025 年完成治理农户数占比（%）
草尾镇	0.4%	13876	70%
茶盘洲镇	0.0%	4241	60%
共华镇	0.0%	11066	60%
黄茅洲镇	0.7%	12551	60%
漉湖芦苇场	0.0%	1803	100%
南大膳镇	0.0%	7102	70%
南洞庭芦苇场	0.0%	4197	100%
南嘴镇	5.2%	3054	60%
琼湖街道	8.8%	8202	100%
四季红镇	2.1%	2001	70%
泗湖山镇	1.8%	13008	70%
新湾镇	14.0%	3977	70%
胭脂湖街道	0.7%	13329	90%
阳罗洲镇	0.0%	7977	60%
全市合计	2%	106384	71%

2) 中远期目标（2030 年）：逐步完善人口密集区农村生活污水处理设施建设和有效处理能力，基本建立可持续良性发展的农村污水收集处理体系，实现全市农村生活污水全面治理，生态环境显著改善。

2 区域概况

2.1 自然气候条件

2.1.1 地理位置

沅江市地处八百里洞庭腹地，位于湖南省北部，益阳市东北部，以沅水归宿之地而得名。东北与岳阳县交界，东南与汨罗市、湘阴县为邻，西南与益阳市接壤，西与汉寿县相望，北与南县、大通湖区毗连。东西长约 67.67 km，南北宽约 53.45 km。地理坐标为东经 112°14'37" 至 112°56'20"，北纬 28°42'26" 至 29°11'17"。全市总面积为 2019.7km²，约占湖南省总面积的 1.07%。地域接纳湘、资、沅、澧四水，吞吐长江，河湖相通，连接成网，呈“三分垸田三分洲，三分水面一分丘”的地理格局。世界著名的南洞庭湿地保护区，深藏在沅江这个水乡泽国。



图 2-1 沅江市区域位置

2.1.2 地形地貌

沅江市属洞庭湖平原地貌，西南较高而东北略现低平。西南为环湖岗地，岗岭在海拔 100 m 上下，岗坳相对高差 10-15 m，内多湖塘。西域赤山为洞庭湖中一长条形孤岛，为中国内陆最大淡水湖岛，岗岭平缓，坡度 25 度以下。北部为河湖沉积物形成的平原，低平开阔，沟渠交织，海拔 30 m 左右。东南部为南洞庭湖的一部分，东南湖、万子湖等大小护坝星罗棋布，淤积洲滩鳞相切。东北部为沼泽芦洲，是东洞庭湖的淤积地貌，遇洪汛季节，则湖面弥漫，一望无际。

全市地貌大致可分为三部分：①溪谷平原，主要分布在西南丘岗地区深入岗地腹部的湖港汊尖端和两旁边脚，占全市总面积的 1.65%。②湖滨平原，大部分在市境东北部草尾、共华等大垸及漉湖、万子湖、东南湖一带，占全市总面积的 68.06%。③丘岗地，包括市西南的三眼塘，西北部赤山和琼湖等地。占全市总面积的 8.46%。

沅江地势西南高，东北低，自西向东倾斜。全市境内，现存的山仅有赤山、明山、朗山等三处。全市最高处为庵子岭，海拔 115.7 m。全市湖州水域面积 1041.3 km²，占全市总面积的 52.35%。

2.1.3 水文水系

沅江市用于行洪的湖洲和水面面积约占总面积的 52.35%。市区内有上、下琼湖、石矶湖、蓼叶湖、后江湖和郭家湖等五大湖，市区内水面 3.4 km²。市域内有白沙长河(即沅水下游)、资江分河和广阔的南洞庭湖，河港纵横，湖泊交错。全市水资源总量多年平均为 1544.12 亿 m³，其中地表降水 25.76 亿 m³，取大年降水量 40.24 亿 m³。过境容水 1514.20 亿 m³，最大年过境容水量 2012.60 亿 m³。地下水可开采量 4.16 亿 m³。由于过境容水量大，所以水资源非常丰富。但由于过境容水流经时间主要集中在 6-9 月，易导致洪涝灾害。洞庭湖为我

国第二淡水湖，面积 2740km²，洞庭湖吞长江，纳湘、资、沅、澧四水，水域广阔，是典型的过水性大型湖泊。沅江市河湖密布，外河与洞庭湖水域紧密相连，其中东南流向的有草尾河、南嘴河、蒿竹河、白沙河和南洞庭洪道，南北流向的有挖口子河与资江分河，它们上接湘、资、沅、澧四水，下往东洞庭湖。

2.1.4 气象气候

沅江市地处中亚热带向北亚热带过渡的大陆性季风湿润气候区内。因受洞庭湖泊效应影响，气候温和，冬冷夏热，四季分明，阳光充足，雨水较多，春夏之交多梅雨。湖泊效益明显，是典型的严寒期短、暑热期长、昼夜温差小、四季风力大、水气雾日多的湖区气候特色。多年平均降雨量 1319.8 mm，多集中在 4-6 月。年平均相对湿度 81%，全年蒸发量为 1300.5 mm，瞬时最大风速平均值为 16.0m/s。

春温多变，夏秋多旱；严寒期短，暑热期长。年平均气温 16.9℃，极端最高气温 39.4℃（1969 年 7 月），极端最低气温-11.2℃（1977 年 1 月）。年平均相对湿度 81%，无霜期 287 天。年雾日 75 天左右。年平均日照数为 1743.5h。沅江市区，历年平均风速为 2.6m/s（1971-2000 年），以北风为主，风向频率为 18，其次是东南风，南风较少，大风较多年均（1971-2000 年）9.9 次。

2.1.5 自然资源

1) 水资源

市域水资源有着得天独厚的优势，其位于洞庭湖腹地，纳湘、资、沅、澧四水。全市水资源总量多年平均为 1701.56 亿 m³。地域水资源多年平均为 12.76 亿 m³，其中地表水 10.71 亿 m³，地下水 2.05 亿 m³。过境客水径流多年平均为 1688.8 亿 m³。

2) 土地资源

沅江市的土壤依其成土母质、成土条件、利用方式和属性，可划分为4个土类，9个亚类，16个土属，41个土种。4个土类是指水稻土、潮土、红壤、紫色土。

3) 植物资源

植物资源：区域湖沼洲滩植物280种，165属，64科，其主要科属由禾本科、菊科、莎科、蓼科、睡莲科、水鳖科、香蒲科、胡桃科等种类组成。群落建群主要由芒属、苔草属、莲属、菰属、眼子菜属、狸藻属、柳属、枫杨属等种类组成。由于水分生境梯度的变化，呈沼泽和滩洲两个不同类型区系分异。湖沼主要由眼子菜属、狸藻属、金鱼属、莲属、菱属、香蒲属、菰属、芦苇属、蔗草属等组成。湖滩植被主要有芒属、苔草属、草属、柳属、枫杨属等组成。一级保护植物2种：水杉和菹菜，国家二级保护植物有4种：莲、野菱、乌苏里狐尾藻和野大豆。

4) 动物资源

水生生物资源：洞庭湖是我国第二大淡水湖，为水生生物的多样性提供了广阔的场所，沅江是我国著名的水泊鱼乡，是我国的淡水鱼基地之一。沅江市地处洞庭湖，共71.31万亩江河水域，是一个水产资源的宝库，有水生动物种类220种，其中鱼类114种，两栖类6种，爬行类2种，甲壳类7种，螺蚌类18种，属于12目、23科、70属。

鸟类资源：南洞庭湖水域草洲辽阔，湖汊交错，盛产鱼、虾、蚌，水草丰盛，气候适宜，有多种鸟类活动，据调查记录，本区有鸟类16目43科164种，据专家测算，在此越冬的候鸟有1000万只左右。

2.2 社会经济状况

2.2.1 行政区划和人口

沅江市下辖2个街道（琼湖街道、胭脂湖街道）、10个镇（南

大膳镇、黄茅洲镇、四季红镇、阳罗洲镇、草尾镇、泗湖山镇、共华镇、南嘴镇、新湾镇、茶盘洲镇）和 2 个芦苇场（南洞庭芦苇场、漉湖芦苇场）。总面积 2012.5km²，总人口 76.12 万人。

2.2.2 社会经济

近年来，沅江市经济持续发展。2019 年，全市 GDP 增长 3.9%。其中：第一产业增加值 60.6 亿元，增长 3.2%；第二产业增加值 101.19 亿元，下降 0.2%；第三产业增加值 96.33 亿元，增长 10%。按年均常住人口测算，全市人均 GDP 为 36967 元，增长 3.5%。全市三次产业结构为 23.5:39.2:37.3，第三产业增加值占地区生产总值的比重比上年提高 1.1 个百分点。第一、二、三次产业对经济增长的贡献率分别为 17.6%、-2.5%和 84.9%。

2.3 生态环境保护状况

2.3.1 区域内生态环境敏感区分布和保护情况

1) 饮用水源保护区

沅江市境内共有 3 个县级以上集中式饮用水水源保护区和 26 个乡镇级集中式饮用水水源保护区，保护区总面积约为 6.54 km²。

详见表 2-1 至 2-3。

表 2-1 沅江市县级以上地下水集中式饮用水水源保护区

水源地名称	水源地类型	水源地所在地	一级保护区
沅江市自来水一厂地下水饮用水水源保护区	地下水	琼湖街道	自来水一厂 3 个取水井为中心，半径 30 米的圆形区域。
沅江市自来水二厂地下水饮用水水源保护区	地下水	琼湖街道	以自来水二厂 7#、10#、12#取水井为中心，半径各 30 米的圆形区域（10#水井西面以城区道路路肩为界、7#、12#水井不超过水塘边界）；以自来水二厂 4#、5#、6#、8#、9#、11#、13#、14#水井组成的外接多边形及其向外径向距离 30 米的区域（南面以城区道路路肩为界，北面不超过水塘边界）。

表 2-2 沅江市县级以上地表水集中式饮用水水源保护区

水源地名称	水源地类型	水源地所在地	水源地所在河流	一级保护区		二级保护区	
				水域	陆域	水域	陆域
沅江市白沙长河小河咀饮用水水源保护区	地表水	小河咀	洞庭湖-白沙长河	取水口上游 1000 米至下游 100 米，多年平均水位（28.2 米）对应的高程线下的河道水域。	一级保护区水域边界沿北岸纵深 50 米范围的陆域（遇隔堤以隔堤迎水侧堤顶为界），南岸至防洪堤迎水侧堤顶的陆域。	一级保护区水域上边界上溯 2000 米，下边界下延 200 米，多年平均水位（28.2 米）对应的高程线下的河道水域。	一、二级保护区水域边界沿北岸纵深 1000 米范围的陆域，遇村道以村道背水侧路肩为界，沿南岸至防洪堤背水侧坡脚之间的陆域（一级保护区陆域除外）。

表 2-3 沅江市乡镇级“千吨万人”集中式饮用水水源保护区

保护区名称	所在乡镇	所在流域	类型	水源地现有水厂名称	服务乡镇	规模	保护级别	保护区范围	
								水域	陆域
沅江市南大膳镇双港水厂地下水饮用水水源保护区	南大膳镇	洞庭湖	地下水	南大膳镇双港水厂	南大膳镇	千吨万人	一级	1 号、2 号取水井连接线外径向距离 30 米的区域，1 号、2 号水井北侧以道路迎心侧路肩为界。	
沅江市南大膳镇自来水厂	南大	洞庭湖	地下水	南大膳镇自	南大膳	千吨万	一级	1 号、2 号取水井连接线外径向距离 30 米的区域。	

益阳沅江市农村生活污水治理专项规划（2020-2030）

保护区名称	所在乡镇	所在流域	类型	水源地现有水厂名称	服务乡镇	规模	保护级别	保护区范围	
								水域	陆域
地下水饮用水水源保护区	膳镇			来水厂	镇	人			
沅江市南嘴镇镇区水厂地下水饮用水水源保护区	南嘴镇	澧水	地下水	南嘴镇镇区水厂	南嘴镇	千吨万人	一级	以1号、2号、3号取水井为中心，半径各30米的圆形区域，2号取水井东北侧以道路迎心侧路肩为界。	
沅江市新湾镇明月洲水厂地下水饮用水水源保护区	新湾镇	洞庭湖-蒿竹河	地下水	新湾镇明月洲水厂	新湾镇	千吨万人	一级	以1号、2号取水井为中心，半径各30米的圆形区域，1号水井东北侧以道路迎心侧路肩为界。	
沅江市胭脂湖街道河渡桥水厂地下水饮用水水源保护区	胭脂湖街道	沅江	地下水	胭脂湖街道河渡桥水厂	胭脂湖街道	千吨万人	一级	以1号、2号取水井为中心，半径各30米的圆形区域。	
沅江市胭脂湖街道三眼塘集镇水厂地下水饮用水水源保护区	胭脂湖街道	沅江	地下水	胭脂湖街道三眼塘集镇水厂	胭脂湖街道	千吨万人	一级	1号、2号取水井连接线外径向距离30米的区域，1号水井西侧以水厂围墙为界。	
沅江市胭脂湖街道竹莲水厂地下水饮用水水源保护区	胭脂湖街道	沅江	地下水	胭脂湖街道竹莲水厂	胭脂湖街道	千吨万人	一级	1号、2号取水井连接线外径向距离30米的区域，1号水井东北侧以道路迎心侧路肩为界。	
沅江市阳罗洲镇镇水厂地下水饮用水水源保护区	阳罗洲镇	洞庭湖-草尾河	地下水	阳罗洲镇镇水厂	阳罗洲镇	千吨万人	一级	以1号、2号取水井为中心，半径各30米的圆形区域，1号水井北侧以道路迎心侧路肩为界，2号水井东北侧以道路迎心侧路肩为界。	
沅江市草尾镇留余堂水厂地下水饮用水水源保护区	草尾镇	洞庭湖-草尾河	地下水	草尾镇留余堂水厂	草尾镇	千吨万人	一级	1号、2号取水井连接线外径向距离30米的区域。	
沅江市草尾镇镇郊水厂地下水饮用水水源保护区	草尾镇	洞庭湖-草尾河	地下水	草尾镇镇郊水厂	草尾镇	千吨万人	一级	1号、2号取水井连接线外径向距离30米的区域，2号水井北侧以兴新街迎心侧路肩为界，1号、2号水井东侧以康复路迎心侧路肩为界；3号、4号取水井连接线外径向距离30米	

益阳沅江市农村生活污水治理专项规划（2020-2030）

保护区名称	所在乡镇	所在流域	类型	水源地现有水厂名称	服务乡镇	规模	保护级别	保护区范围	
								水域	陆域
								的区域，3号水井西侧以校园路迎心侧路肩为界。	
沅江市茶盘洲镇民生水厂地下水饮用水水源保护区	茶盘洲镇	洞庭湖-草尾河	地下水、河流	茶盘洲镇民生水厂	茶盘洲镇	千吨万人	一级	以1号、2号取水井为中心，半径各30米的圆形区域。	一级保护区水域边界至两岸防洪堤迎水侧堤肩。
							二级	1号取水井垂直岸线处上游330米至2号取水井垂直岸线处下游33米之间的草尾河河道水域。	
沅江市共华镇白沙水厂地下水饮用水水源保护区	共华镇	洞庭湖-蒿竹河	地下水	共华镇白沙水厂	共华镇	千吨万人	一级	1号、2号取水井连接线外径向距离30米的区域。	
沅江市共华镇集镇水厂地下水饮用水水源保护区	共华镇	洞庭湖-蒿竹河	地下水	共华镇集镇水厂	共华镇	千吨万人	一级	1号、2号取水井连接线外径向距离30米的区域。	
沅江市共华镇新华水厂地下水饮用水水源保护区	共华镇	洞庭湖-草尾河	地下水	共华镇新华水厂	共华镇	千吨万人	一级	1号、2号取水井连接线外径向距离30米的区域，1号水井东北侧以道路迎心侧路肩为界。	
沅江市黄茅洲镇志成水厂地下水饮用水水源保护区	黄茅洲镇	洞庭湖-草尾河	地下水	黄茅洲镇志成水厂	黄茅洲镇	千吨万人	一级	以1号、2号取水井为中心，半径各30米的圆形区域，2号水井北侧以道路迎心侧路肩为界。	
沅江市黄茅洲镇子母城水厂地下水饮用水水源保护区	黄茅洲镇	洞庭湖-草尾河	地下水	黄茅洲镇子母城水厂	黄茅洲镇	千吨万人	一级	1号、2号取水井连接线外径向距离30米的区域。	
沅江市南大膳镇东浹水厂地下水饮用水水源保护区	南大膳镇	洞庭湖-漉湖	地下水	南大膳镇东浹水厂	南大膳镇	千吨万人	一级	1号、2号取水井连接线外径向距离30米的区域。	

益阳沅江市农村生活污水治理专项规划（2020-2030）

保护区名称	所在乡镇	所在流域	类型	水源地现有水厂名称	服务乡镇	规模	保护级别	保护区范围	
								水域	陆域
沅江市南大膳镇堵堤水厂地下水饮用水水源保护区	南大膳镇	洞庭湖	地下水	南大膳镇堵堤水厂	南大膳镇	千吨万人	一级	以1号、2号取水井为中心，半径各30米的圆形区域，2号水井东侧以道路迎心侧路肩为界。	
沅江市南大膳镇牛洲水厂地下水饮用水水源保护区	南大膳镇	洞庭湖	地下水	南大膳镇牛洲水厂	南大膳镇	千吨万人	一级	1号、2号取水井连接线外径向距离30米的区域。	
沅江市南嘴镇兴南水厂地下水饮用水水源保护区	南嘴镇	澧水	地下水	南嘴镇兴南水厂	南嘴镇	千吨万人	一级	1号、2号取水井连接线外径向距离30米的区域。	
沅江市四季红镇第二水厂地下水饮用水水源保护区	四季红镇	洞庭湖	地下水	四季红镇第二水厂	四季红镇	千吨万人	一级	以取水井为中心，半径30米的圆形区域，取水井南侧以道路迎心侧路肩为界。	
沅江市泗湖山镇八百亩水厂地下水饮用水水源保护区	泗湖山镇	洞庭湖-草尾河	地下水	泗湖山镇八百亩水厂	泗湖山镇	千吨万人	一级	以1号、2号取水井为中心，半径各30米的圆形区域，1号水井东南侧以道路迎心侧路肩为界。	
沅江市泗湖山镇朱冯水厂地下水饮用水水源保护区	泗湖山镇	洞庭湖-蒿竹河	地下水	泗湖山镇朱冯水厂	泗湖山镇	千吨万人	一级	以取水井为中心，半径30米的圆形区域，西侧、南侧以道路迎心侧路肩为界。	
沅江市阳罗洲镇宝三水厂地下水饮用水水源保护区	阳罗洲镇	洞庭湖-草尾河	地下水	阳罗洲镇宝三水厂	阳罗洲镇	千吨万人	一级	1号、2号取水井连接线外径向距离30米的区域，1号水井南侧以道路迎心侧路肩为界。	
沅江市阳罗洲镇大中水厂地下水饮用水水源保护区	阳罗洲镇	洞庭湖-草尾河	地下水	阳罗洲镇大中水厂	阳罗洲镇	千吨万人	一级	以1号、2号取水井为中心，半径各30米的圆形区域，1号水井南侧以道路迎心侧路肩为界。	
沅江市泗湖山镇北港水厂地下水饮用水水源保护区	泗湖山镇	洞庭湖-草尾河	地下水	泗湖山镇北港水厂	泗湖山镇	千吨万人	一级	以1号、2号取水井为中心，半径各30米的圆形区域，2号水井东侧以道路迎心侧路肩为界。	

2) 自然保护区

沅江市境内有南洞庭湖风景名胜区和南洞庭湖自然保护区。其中南洞庭湖风景名胜区面积约为 119.69km²。南洞庭湖省级自然保护区主要由卤马湖、万子湖、漉湖等水域组成。核心区总面积为 19714.68 公顷，主要包括万子湖和漉湖两个片区，缓冲区总面积为 23058.11 公顷，主要包括万子湖和漉湖两个片区，总面积合计约为 427.77 km²。

2.3.2 水环境质量状况

沅江市共设有 6 个水质监测与考核断面，其中饮用水源地水质监测断面 2 个，地表水水质监测断面 4 个，国控断面 3 个，省控断面 1 个。2017-2019 年，万子湖、小河嘴、南嘴 3 个国控断面的年均值均为 IV 类水质，后江湖省控断面的水质呈现逐年好转的绩效，2017-2019 年达到或优于 III 类的比例为分别为 8.3%、83.3% 和 100%。2 个饮用水源地监测点连续 3 年水质均达标。

各监测断面水质近年来水质现状情况见表 2-4。

表 2-4 沅江市各水质监测断面近年水质现状

断面名称	经纬度	属性	水质状况		
			2017	2018	2019
万子湖	112°24'39" 28°49'6"	国控	达到或优于 III 类的比例为 25%；达到水十条考核要求比例为 100%，年均值为 IV 类水质	达到或优于 III 类的比例为 33.3%；达到水十条考核要求比例为 91.7%，年均值为 IV 类水质	达到或优于 III 类的比例为 25%；达到水十条考核要求比例为 83.3%，年均值为 IV 类水质
小河嘴	112°18'39" 28°51'6"	国控	达到或优于 III 类的比例为 25%；达到水十条考核要求比例为 100%，年均值为 IV 类水质	达到或优于 III 类的比例为 41.7%；达到水十条考核要求比例为 91.7%，年均值为 IV 类水质	达到或优于 III 类的比例为 41.7%；达到水十条考核要求比例为 100%，年均值为 IV 类水质

益阳沅江市农村生活污水治理专项规划（2020-2030）

				IV类水质	
南嘴	112°17'56" 29°3'47"	国控	达到或优于Ⅲ类的比例为 0%；达到水十条考核要求比例为 58.3%，年均值为IV类水质	达到或优于Ⅲ类的比例为 25%；达到水十条考核要求比例为 100%，年均值为IV类水质	达到或优于Ⅲ类的比例为 8.3%；达到水十条考核要求比例为 100%，年均值为IV类水质
后江湖	112°20'12" 28°49'56"	省控	达到或优于Ⅲ类的比例为 8.3%	达到或优于Ⅲ类的比例为 83.3%	达到或优于Ⅲ类的比例为 100%
沅江市一水厂	112°22'2" 28°50'21"	饮用水断面	达标	达标	达标
沅江市二水厂	112°21'48" 28°51'0"	饮用水断面	达标	达标	达标

2.3.3 水功能区划

根据沅江市人民政府《关于印发<沅江市地表水环境功能区划>的通知》，全市地表水主要分为饮用水源保护区、渔业用水区、工农业用水区和混合区。

各功能区名称、类型、范围、水质目标等基本信息详见表 2-5。

表 2-5 沅江市地表水环境功能区划表

序号	水体	水域	长度 (km)	面积 (km ²)	功能区类型	执行 标准
1	挖口子河	北连沅江市南嘴与草尾河、南接蒿竹河与白沙长河。其中：沅江市赤峰农化公司、金太阳纸业排污口距岸边宽 50—100 米，下游方向 2000 米内为混合区。	15.0		渔业用水区	III
2	草尾河	西至草尾镇、东至东湖脑。其中：沿河草尾镇、黄茅洲镇、泗湖山镇、茶盘洲镇、漉湖林源纸业排污口距岸边宽 50—100 米，下游方向 2000 米内为混合区。	55.0		渔业用水区	III
3	蒿竹河	西接挖口子河、径磊石山，东至洞庭湖。其中：共华镇排污口距岸边宽 50—100 米，下游方向 2000 米内为混合区。	48.0		渔业用水区	III
4	白沙长河	市三水厂取水口上游 1200 米至下游 500 米为一级保护区。	1.7		饮用水水源保护区	II
5	白沙长河	一级保护区外上游 1200 米，下游 500 米为二级保护区。	1.7		饮用水水源保护区	III
6	白沙长河	除饮用水源一极保护区、二级保护区以外的水域。	9.6		渔业用水区	III
7	洞庭湖	万子湖		225.0	渔业用水区	II
8	洞庭湖	东南湖。其中：泰格林纸集团沅江纸业公司排污口距岸边宽 100 米，下游方向 5000 米内为混合区。		90.0	渔业用水区	III
9	洞庭湖	目平湖沅江市辖区水域		33.3	渔业用水区	III
10	洞庭湖	漉湖沅江市辖区水域		66.7	渔业用水区	III
11	洞庭湖	浩江湖（原胜利湖，整水体）		8.0	饮用水水源保护区	III
12	洞庭湖	蓼叶湖（整水体，含小叶湖）		0.8	饮用水水源保护区	III
13	洞庭湖	胭脂湖（原烟包山湖，整水体）		7.3	饮用水水源保护区	III
14	洞庭湖	瓦岗湖		6.7	渔业用水区	III
15	洞庭湖	八形汊湖		5.6	渔业用水区	III
16	石矶湖	湘北市场至沈家湾闸入资江分河	6.0		渔业用水区	III

益阳沅江市农村生活污水治理专项规划（2020-2030）

序号	水体	水域	长度 (km)	面积 (km ²)	功能区类型	执行 标准
17	北港长河	西起三洲嘴，东至鲜鱼塘	13.0		渔业用水区	III
18	塞阳运河	黄茅洲船闸至瓦岗湖	30.0		工、农业用水区	IV
19	洞庭湖	大黄家湖		4.3	渔业用水区	III
20	资江分河	洞庭湖资江分河	12.8		渔业用水区	III
21	上琼湖	整水体		1.0	渔业用水区	III
22	下琼湖	整水体		0.8	渔业用水区	III
23	小叶湖	整水体		0.07	渔业用水区	III

3 农村生活污水产排及治理现状

3.1 用水及排水体制

3.1.1 供水和用水情况

沅江市建设了 26 个村镇规模化集中饮用水源，主要为供应镇区及城镇附近村民家庭用水。全市农村生活用水来源分为自来水、井水、河水及山泉溪水。农村地区的洗浴、冲厕普遍使用自供水，洗衣用水由自供水、河水及地下水构成。

3.1.2 排水体制

排水体制一般分为合流制和分流制两种类型。沅江市已实施农村生活污水治理的村庄，大多数用分流制排水体制，污水主管基本建成，但部分入户管网建设不完善，雨水和污水沿道路边沟渠排入附近水体。农村生活污水“黑灰”分离严重不足，大部分农户洗浴水与厕所水混合排放；部分家庭黑水进入化粪池后用于浇灌菜地或农田，灰水直接排放至附近农田或水体。

3.2 农村生活污水水量预测

3.2.1 现状及规划人口

根据沅江市 2015-2019 年统计公报资料，5 年人口平均自然增长率为 5.41%。本规划以 2019 年沅江市农村常住人口为基础，综合考虑未来城镇化率增长、农村人口向城区聚集、人口老龄化和二孩政策的影响，确定沅江市靠近城区和镇区的村庄常住人口增长率为 5.41‰，其他村庄人口数维持不变。由此预测 2025 年沅江市涉及农村生活污水治理规划的常住人口数为 418631 人，详见表 3-1。

表3-1 各镇（街道、芦苇场）农村生活污水治理常住人口数

序号	镇（街道、芦苇场）	2019年常住人口(人)	2025年规划人口(人)
1	草尾镇	67455	69227
2	茶盘洲镇	14584	14967
3	共华镇	43790	44940
4	黄茅洲镇	51238	52584
5	漉湖芦苇场	6744	6921
6	南大膳镇	37307	38287
7	南洞庭芦苇场	3075	3156
8	南嘴镇	17020	17467
9	琼湖街道	22453	23043
10	四季红镇	12097	12415
11	泗湖山镇	32563	33419
12	新湾镇	19274	19780
13	胭脂湖街道	48842	50125
14	阳罗洲镇	31472	32299
总计		407914	418631

注：仅涉及待治理常住人口

3.2.2 农村生活污水量估算

本次规划中，沅江市农村生活污水的处理量采用综合生活污水定量法进行预测，即：平均日污水量=服务人口*人均生活用水量*生活污水排放系数。其中服务人口数采用 3.2.1 预测结果，生活污水量计算参数依据《农村生活污水处理工程技术标准》（GB51347-2019）、《湖南省用水定额（DB43/T388-2014）》取值，其中农村居民生活用水量定额取 95L/（人·d），生活污水排放系数取 0.65。计算得到 2025 年沅江市农村生活污水排放量约 28221 t/d，各镇（街道、芦苇场）农村生活污水量详见表 3-2。

表 3-2 各镇（街道、芦苇场）农村生活污水预测量

序号	镇（街道、芦苇场）	2025 年污水产生量（t/d）
1	草尾镇	4488
2	茶盘洲镇	974
3	共华镇	2924
4	黄茅洲镇	3374
5	漉湖芦苇场	485
6	南大膳镇	2683
7	南洞庭芦苇场	205
8	南嘴镇	1184
9	琼湖街道	1749
10	四季红镇	821
11	泗湖山镇	2189
12	新湾镇	1595
13	胭脂湖街道	3543
14	阳罗洲镇	2007
全市总计		28221

注：仅涉及待治理污水量

3.3 农村污水治理现状

3.3.1 农户改厕情况

至 2019 年底，沅江市农户改厕普及率约 34.8%，卫生厕所类型均为水冲厕，建有化粪池，部分农户家庭粪污用于浇灌菜地、农田，部分无消纳土地区域，粪污经化粪池后排入附近沟渠或水体。

3.3.2 农村生活污水治理设施建设与运行现状

1) 纳管处理现状

沅江市现有城镇污水处理厂实际处理量未达到设计处理能力，尚具备接纳周边村庄污水统一处理的能力，目前仅有部分村民小组将生

生活污水纳入城镇污水处理设施统一处理，但还有部分符合集中收集纳管处理条件的村民小组未将污水纳入污水治理设施统一处理。

2) 集中治理达标排放模式现状

目前，沅江市尚未系统推进农村生活污水治理专项工作，重点开展了城镇生活污水收集与处理工作。截止目前，共建设了完成了 16 座城镇污水处理设施的建设，将城镇周边部分农村生活污水纳入城镇污水处理系统进行处理，已建成城镇污水处理设施共覆盖农村人口 2816 户 10573 人。

3) 分散处理与资源化利用模式现状

沅江市农村生活污水治理尚处于起步阶段，还未对分散农户家庭的生活污水开展有计划地治理，大部分农户仅在建设卫生厕所时配套建设了化粪池，基本未开展化粪池出水治理设施建设或资源化利用设施如污水储存池的建设，厕所污水无法实现就近资源化利用，灰水则基本直排。

3.3.3 取得的成绩和存在的主要问题

3.3.3.1 取得的成绩

1) 建设了一批农村生活污水处理设施

近年来，沅江市结合农村环境综合整治和农村改厕工程，以散户为重点，大力推动生活污水治理。截至 2019 年底，全市共完成改厕 52896 户，完成比例 34.8%。同时，推动建设人工湿地处理生活污水，共建有 16 处农村集中式生活污水处理设施，覆盖农村人口 2816 户 10573 人。这些设施的建设，有效削减了水污染物排放、改善了农村水生态环境，对环境敏感区域、人口集中区域的人居环境改善发挥了重要作用。

2) 探索形成适合沅江市的治理模式

目前沅江市建设了一批具有区域特点、运行稳定的一体化生活污水治理设施，并成功探索了一批适合不同区域、经济发展水平下的治理技术模式，为后续全面实施奠定了坚实基础。

3) 积累了开展农村生活污水治理的经验

随着沅江市农村生活污水治理工作的逐步推进，通过对已建设施运行管理维护情况的分析，全市在治理设施建设和管理方面积累了一些经验，为后续生活污水治理设施长效、稳定运行提供了保障。

3.3.3.2 存在的主要问题

1) 村民环保意识薄弱

沅江市大部分村民尚未形成开展生活污水治理的意识，一方面，农村节约用水意识基本未形成；另一方面，在房屋建设与厕所改造过程中，重点只关注厕所卫生条件，基本不关心排水去向，生活污水随意排放现象比较突出。部分农户仅建有化粪池，无消纳土地的农户“黑水”经化粪池排入附近沟渠或水体，远未实现达标排放或资源化利用。

2) 源头节水、“黑灰”分离滞后

受地区水资源丰富和用水不收费的影响，沅江市农村居民污水源头减量严重滞后，污水产生量大，后续治理压力大；大部分农户厕所和洗浴间建设在一起，且多为“黑水”与“灰水”混合排出，高浓度的“黑水”与低浓度的“灰水”混合进入化粪池；而化粪池建设容积偏小，无法实现无害化和减量化的目的，同时也影响到“黑水”资源化利用，治理难度大、费用高，化粪池污水直接外排现象较突出。

3) 农村生活污水收集难度大

沅江市农村房屋多为沿公路两边或河流两岸而建，呈现典型的长线状分布，开展农村生活污水治理需配套管网长，建设成本高。

4) 污水处理覆盖率普遍偏低

受资金缺乏，技术不尽完善等原因影响，当前，沅江市尚未系统组织农村生活污水的治理，仅对部分靠近城镇的村庄开展了治理，覆盖农村人口数不足 2%。

4 治理设施建设

4.1 排放标准

根据《湖南省农村生活污水处理设施水污染物排放标准》（以下简称《标准》），针对农村生活污水处理设施出水排放去向、受纳水体环境功能和治理规模，沅江市农村生活污水处理设施水污染物排放标准分为一级标准、二级标准和三级标准。

1) 出水排入 GB3838 地表水Ⅲ类功能水域（划定的饮用水源保护区和游泳区除外）且规模在 $10\text{m}^3/\text{d}$ (含)- $500\text{m}^3/\text{d}$ （不含）时，执行一级标准；规模在 $10\text{m}^3/\text{d}$ （不含）以下时，执行二级标准。

2) 出水排入 GB3838 地表水Ⅳ类、Ⅴ类功能水域且规模在 $10\text{m}^3/\text{d}$ (含)- $500\text{m}^3/\text{d}$ （不含）时，执行二级标准；规模在 $10\text{m}^3/\text{d}$ （不含）以下时，执行三级标准。

3) 出水排入村庄附近池塘等环境功能未明确的水体时，执行三级标准。

表 4-1 农村生活污水处理设施水污染物排放标准单位：mg/L（pH 除外）

序号	污染物项目	一级标准	二级标准	三级标准
1	pH（无量纲）	6-9		
2	悬浮物（SS）	20	30	50
3	化学需氧量（COD _{Cr} ）	60	100	120
4	氨氮（以 N 计）	8（15） ^a	25（30） ^a	
5	总氮（以 N 计） ^b	20	-	
6	总磷（以 P 计） ^b	1	3	
7	动植物油类 ^c	3	5	

a 括号外数值为水温 >12℃时的控制指标，括号内数值为水温 ≤12℃时的控制指标。

b 出水排入封闭水体或超标因子为氮磷的不达标水体时增加的控制指标。

c 进水含餐饮服务的农村污水处理设施增加的控制指标。

4) 尾水利用要求

尾水利用应满足相应的标准或要求。

(1) 回用于农田、林地、草地等施肥的，应符合施肥的相关标准和要求，不得造成环境污染；

(2) 回用于农田灌溉的，相关控制标准应满足 GB5084 规定；

(3) 回用于渔业的，相关控制标准应满足 GB11607 规定；

(4) 回用于景观环境的，相关控制标准应满足 GB/T18921 规定；

(5) 回用于其他用途的，执行国家或湖南省相应回用水水质标准。

4.2 治理设施建设基本要求

1) 所有农户必须实行严格的雨污分流，未实现雨污分流的农户，于 2025 年前完成改造。

2) 采用分散处理与资源化利用模式的农户必须严格做到“黑灰”分离；采用纳管处理和集中治理达标排放模式的农户原则要求做到“黑灰”分离，“黑水”尽可能实现就近资源化利用；不能实现“黑灰”分离的必须增加化粪池容积，确保污水实现有效无害化。

3) 新建农村住房必须配套建设化粪池，原有未配套化粪池或化粪池建设不符合要求的农户，须根据农村改厕工程安排实施。

4) 规范农户生活污水排放，实现生活污水的有序排放。

5) 利用池塘、沟渠等自然水体消纳生活污水的必须确保不形成黑臭水体。

6) 人口聚居度高，规划采用集中治理达标排放设施处理生活污水的村庄必须进行工程设计和科学论证，并建立以第三方运维为主的长效运维机制。

4.3 治理村庄分类和治理方式

4.3.1 治理村庄分类

根据农村生活污水排放对水环境的影响程度，对不同影响程度的村庄治理要求进行科学规划；按照“一次规划、分步实施、全面推进”的思路，采用近期和远期相结合，优先环境敏感区、污染严重区，后一般区域的推进原则。依据《沅江市水功能区划》《标准》，结合生态环境部提出的河湖生态缓冲带建设的要求，以全市农村村民小组为基本单元，根据各村民小组所处的环境功能区域进行分类，村庄分类结果作为各村选择污水治理模式的依据，村庄分类及分类条件见表4-2。

表 4-2 沅江市农村生活污水治理村庄分类

类型	村庄分类条件
一类	生活污水排入沅江市水功能区划定的 II 类水体的村庄（结合生态环境部提出的河湖生态缓冲带建设，原则上确定 II 类水体外延 2000 米范围的村庄）
二类	生活污水排入沅江市水功能区划定的 III 类水体（结合生态环境部提出的河湖生态缓冲带建设，原则上确定 III 类水体外延 1500 米范围的村庄）
三类	生活污水排入沅江市水功能区划定的 IV 类水体的村庄（结合生态环境部提出的河湖生态缓冲带建设，原则上确定 IV 类水体外延 500 米范围内的村庄）
四类	生活污水排入未明确水功能区目标水体及其他间接排放的村庄
五类	生活污水排入已列入国家水质较好湖泊名录的重点湖库等封闭或半封闭水域、氮磷不达标水体的村庄（结合生态环境部提出的河湖生态缓冲带建设，原则上确定已列入国家水质较好湖泊名录的重点湖库等封闭或半封闭水域、氮磷不达标水体 1500 米范围的村庄）

4.3.2 治理方式

1) 治理方式选择的基本原则

坚持水生态环境保护目标导向，结合区域水环境功能目标需求，充分利用农村自然消纳能力。坚持“黑灰分离、资源化利用、就近就地分散处理优先，适度集中处理与纳管处理”，以生态措施为主、工

程措施为辅，采用集中与分散相结合的处理与资源化利用模式。

2) 不同类型村庄推荐治理方式及排放标准

根据农村生活污水治理村庄类型，结合《标准》有关要求，综合考虑当前农村生活污水治理设施对主要污染物去除率效果及排放水质情况，明确各类村庄生活污水治理要求、排放标准，提出不同类型村庄生活污水治理模式与排放标准，见表 4-3。

表 4-3 不同类型村庄农村生活污水排放标准、推荐治理方式

类型	对应条件	排放方式	处理规模	排放标准	推荐治理方式	代码
一类	——	不排放	—	—	黑灰分离；黑水、灰水资源化利用	A ₁
	集中居住、房前屋后缺少消纳土地	间接排放	—	一级标准	黑灰分离；达标后引出区域外排放或经湿地等间接排放	A ₂
二类	分散居住	不排放	—	—	黑灰分离；黑水、灰水资源化利用	B ₁
		排放	—	二级标准	黑灰分离；黑水资源利用，灰水分户生态处理达标排放	B ₂
	集中居住，集中收集污水涉及人口超过160人，房前屋后有一定量的消纳土地	排放	大于 10m ³ /d（含）	一级标准	黑灰分离；黑水分户资源化利用，灰水集中处理达标排放	B ₃
	集中居住，集中收集污水涉及人口超过160人，房前屋后缺少消纳土地	排放	大于 10m ³ /d（含）	一级标准	黑灰分离；黑水、灰水集中处理达标排放	B ₄
	集中居住，集中收集污水涉及人口小于160人，房前屋后有一定量的消纳土地	排放	小于 10m ³ /d	二级标准	黑灰分离；黑水资源化利用，灰水分散处理达标排放	B ₅
	集中居住，集中收集污水涉及人口小于160人，房前屋后缺少消纳土地	排放	小于 10m ³ /d	二级标准	黑灰分离；黑水、灰水分散处理达标排放	B ₆
三类	分散居住	不排放	——	——	黑灰分离；黑水、灰水资源化利用	C ₁
		排放	——	三级标准	黑灰分离；黑水资源利用，灰水分户生态处理达标排放	C ₂
	集中居住，集中收集污水涉及人口超过160人，房前屋后有一定量的消纳土地	排放	大于 10m ³ /d（含）	二级标准	黑灰分离；黑水资源化利用，灰水集中处理达标排放	C ₃

益阳沅江市农村生活污水治理专项规划（2020-2030）

类型	对应条件	排放方式	处理规模	排放标准	推荐治理方式	代码
	集中居住，集中收集污水涉及人口超过 160 人，房前屋后缺少消纳土地	排放	大于 10m ³ /d（含）	二级标准	黑灰分离；黑水、灰水集中处理达标排放	C ₄
	集中居住，集中收集污水涉及人口小于 160 人，房前屋后有一定量的消纳土地	排放	小于 10m ³ /d	三级标准	黑灰分离；黑水资源化利用，灰水分散处理达标排放	C ₅
	集中居住，集中收集污水涉及人口小于 160 人，房前屋后缺少消纳土地	排放	小于 10m ³ /d	三级标准	黑灰分离；黑水、灰水分散处理达标排放	C ₆
四类	分散居住	不排放	——	——	黑灰分离；黑水、灰水资源化利用	D ₁
		排放	——	三级标准	黑灰分离；黑水资源化利用，灰水分户生态处理达标排放	D ₂
	集中居住，集中收集污水涉及人口超过 160 人，房前屋后有一定量的消纳土地	排放	大于 10m ³ /d（含）	二级标准	黑灰分离；黑水资源化利用，灰水集中处理达标排放	D ₃
	集中居住，集中收集污水涉及人口超过 160 人，房前屋后缺少消纳土地	排放	大于 10m ³ /d（含）	二级标准	黑灰分离；黑水、灰水集中处理达标排放	D ₄
	集中居住，集中收集污水涉及人口超过 160 人，房前屋后有一定量的消纳土地	间接排放	大于 10m ³ /d（含）	三级标准	黑灰分离；黑水资源化利用，灰水集中处理达标排放	D ₅
	集中居住，集中收集污水涉及人口超过 160 人，房前屋后缺少消纳土地	间接排放	大于 10m ³ /d（含）	三级标准	黑灰分离；黑水、灰水集中处理达标排放	D ₆
	集中居住，集中收集污水涉及人口小于 160 人，房前屋后有一定量的消纳土地	排放	小于 10m ³ /d	三级标准	黑灰分离；黑水资源化利用，灰水分散处理达标排放	D ₇
	集中居住，集中收集污水涉及人口小于 160 人，房前屋后缺少消纳土地	排放	小于 10m ³ /d	三级标准	黑灰分离；黑水、灰水分散处理达标排放	D ₈
五类	分散居住	不排放	—	—	黑灰分离；黑水、灰水资源化利用	E ₁

益阳沅江市农村生活污水治理专项规划（2020-2030）

类型	对应条件	排放方式	处理规模	排放标准	推荐治理方式	代码
	集中居住，集中收集污水涉及人口超过160人，房前屋后有一定量的消纳土地	排放	大于10m ³ /d（含）	一级标准（强化脱氮除磷）	黑灰分离；黑水分户资源化利用，灰水集中处理达标排放	E ₂
	集中居住，集中收集污水涉及人口超过160人，房前屋后缺少消纳土地	排放	大于10m ³ /d（含）	一级标准（强化脱氮除磷）	黑灰分离；黑水、灰水集中处理达标排放	E ₃
	集中居住，集中收集污水涉及人口小于160人，房前屋后有一定量的消纳土地	排放	小于10m ³ /d	一级标准	黑灰分离；黑水资源化利用，灰水分散处理达标排放	E ₄
	集中居住，集中收集污水涉及人口小于160人，房前屋后缺少消纳土地	排放	小于10m ³ /d	一级标准	黑灰分离；黑水、灰水分散处理达标排放	E ₅
农村污水处理设施周边区域	农村污水处理设施具备接收能力、具备污水收集条件	优先考虑纳入农村污水处理设施统一处理				F ₁
城镇污水处理设施周边区域	城镇污水处理设施具备接收能力、具备污水收集条件	优先考虑纳入城镇污水处理设施统一处理				G ₁

注：位于一类区的村庄，生活污水处理后原则上引入保护区外排放，不具备外引条件的，应通过农田灌溉、植树、造林等方式回用，或排入湿地进行二次处理

4.4 设施布局选址

依据《室外排水设计规范》（GB50014-2006，2016年版），污水处理设施位置选择，除符合城镇总体规划和排水工程专业规划要求外，还应根据下列因素综合确定：

- 1) 一般要求位于下游，尽可能依靠地形坡度和重力流来收集村镇污水，节约污水收集和运营成本。
- 2) 一般要求不对周围环境造成不可修复的影响；不适合设置住宅区的逆风方向和水源的近上游。
- 3) 节约用地，尽量利用边角区域，不占用基本农田。
- 4) 有利于污水处理后的就近排放和回收利用。
- 5) 选址不宜设在雨季易受水淹的低洼处，靠近水体的污水处理设施应避免受到洪水威胁。

4.5 污水收集系统建设

4.5.1 户内污水自行收集与预处理

农村生活污水进入管网或处理系统前需进行一定程度的预处理，采用分散处理的农户，该部分工程结合后续处理设施统一规划建设。



图 4-1 户内污水自行收集与预处理示意图

厕所水：采用三级化粪池无害化预处理，经无害化处理后优先就

近就地资源化利用，无法资源化利用的部分与灰水一并进入污水处理站（点）进行处理。

洗浴水：采用简单沉淀或过滤的前处理措施。

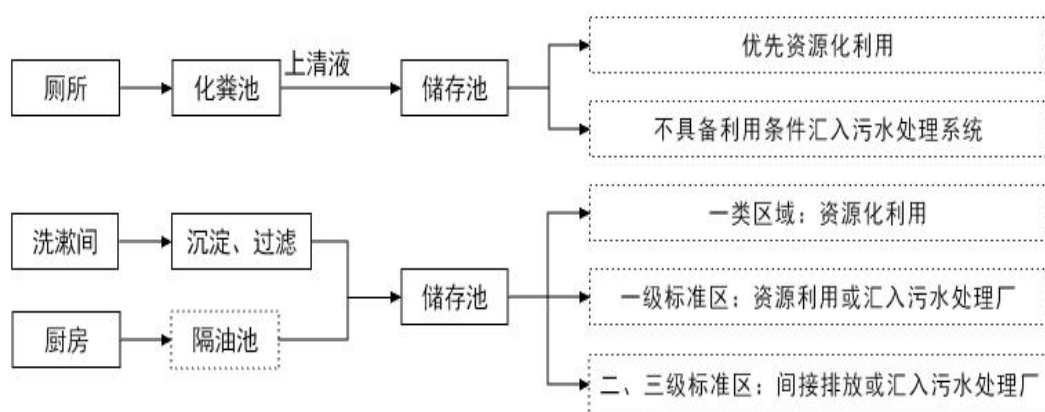
厨房水：厨房水水量较少、污染物浓度较低，含有少量的油，如涉及“农家乐”经营户必须设置隔油池。

4.5.2 多户连片污水收集系统

对于相互毗邻的农户，在户内污水收集的基础上，将各户污水用管道引入污水处理设施。该系统一般污水量不大于 $5\text{m}^3/\text{d}$ ，服务人口通常宜在 5-50 人，服务家庭数宜在 2-10 户或根据农户地理地形位置在 10 户以上的一定范围内。多户连片污水收集系统参见图 4-2。



图 4-2 多户连片污水收集系统示意图

4.5.3 农村人口聚集区收集系统

对于人口相对集中，周边缺少消纳土地的村庄，在户内污水收集的基础上，将农户污水排至村镇公共排水系统，再排至污水集中处理系统进行处理。依据村庄或村镇的规模或居住人口数量，村庄污水集中收集规模通常为：服务人口 50-5000 人，服务家庭数 10-1000 户，污水收集量 $5-500\text{m}^3/\text{d}$ 。该系统宜在村镇居民居住集中、人口相对密

集的村镇采用，此类收集系统适用于整村、联村或新建农村居民小区生活污水收集。农村集聚区污水收集系统如图 4-3。

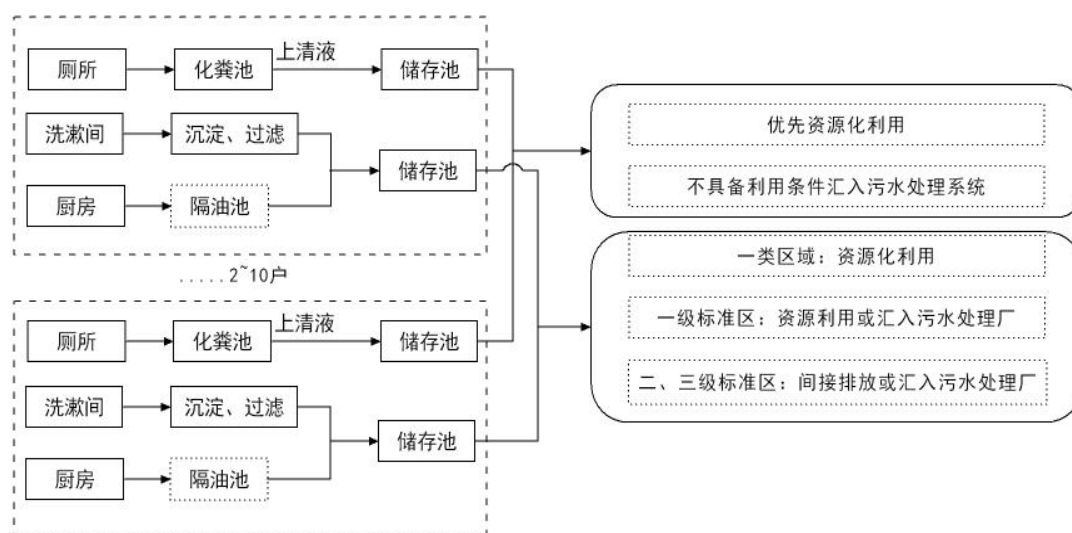

图 4-3 农村集聚区污水收集系统示意图

4.6 治理模式

4.6.1 治理模式选择的原则

治理模式的选择须根据区域自然条件、地形地貌、经济发展水平综合考虑，模式选择的基本原则如下：

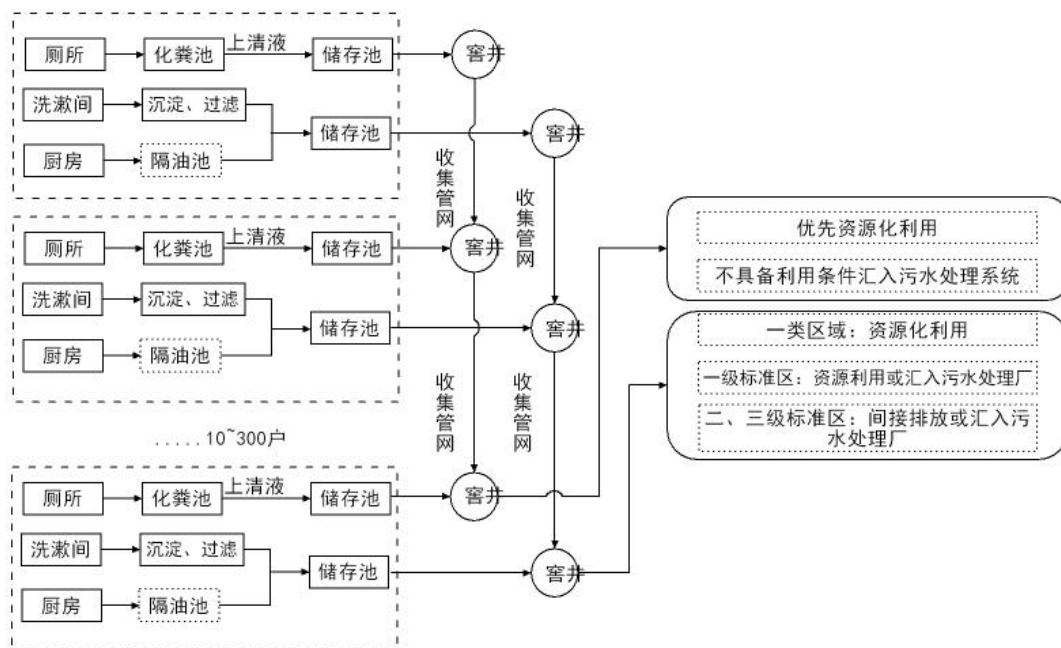
1) 城镇周边和邻近城镇污水管网的规划村庄，优先考虑纳管处理。村内有市政污水管道直接穿过、区域生活污水可以依靠重力流直接流入市政污水管管道、距污水处理厂 2km 范围内的村庄，生活污水宜直接纳入城镇污水管网统一集中处理。

2) 人口数量 160 人以上（或集中收集污水量超过 $10\text{m}^3/\text{d}$ ）、且便于污水收集的村庄，通过技术经济对比和环境影响评价后，宜采用集中式污水处理。

3) 居住相对分散或管网建设难度较大的规划村庄，可通过构建

“黑水、灰水”源分离体系，就地就近对单户或多户生活污水进行分类收集后，优先考虑资源化利用。

4) 位于饮用水水源一、二级保护区、自然保护区核心区、缓冲区陆域范围以及划定的 II 类、III 类水体（仅游泳区）缓冲带内的村庄，生活污水处理后原则上引入划定区域外排放，不具备外引条件的，可通过农田灌溉、植树、造林等方式回用，或排入湿地进行二次处理。

5) 位于氮磷不达标水体区域的村庄，农村生活污水优先纳管处理和资源化利用。

4.6.2 治理模式类型

4.6.2.1 纳管处理模式

靠近城镇、规模较大的规划发展村庄和撤并乡镇集镇区所在地村庄，具备污水收集纳入管网条件，且已建生活污水处理设施具备接纳能力，优先考虑纳管处理，将村庄生活污水接入污水管网，由现有污水处理设施集中处理达标排放。

4.6.2.2 分散处理与资源化利用模式

分散处理与资源化利用模式即通过构建“黑（水）灰（水）”分离体系，“黑水”利用房前屋后的菜地、耕地就近就地资源化利用，“灰水”用于杂用水循环利用或处理后达标排放。

1) “黑水、灰水”储存资源化利用工艺

(1) 工艺流程

建设污水储存和资源化利用设施，经户内收集和预处理后的黑水和灰水，通过农业种植施肥或农田灌溉实现就近就地资源化利用。



图 4-4“黑水、灰水”储存资源化利用工艺流程

（2）工艺特点及适用范围

工艺特点：该工艺技术具有投资和运维费用低，操作简单、方便，运行人力消耗高，可有效实现资源化利用等特征，是农村分散居住条件下生活污水处理常用工艺。

适用范围：适用于分散居住、房前屋后有充足土地的村庄或农户，位于不允许污水排放设置污水排放口的区域内村庄或农户宜采用该模式实现资源化利用。

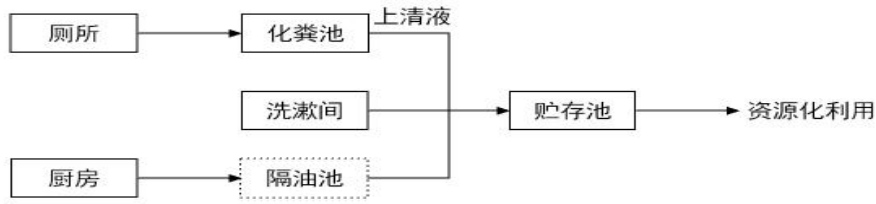
2）“黑水”资源化利用+“灰水”达标排放工艺

（1）工艺流程

“黑水”和“灰水”分别收集，“黑水”确保就近就地资源化利用；“灰水”达标排放，根据不同村庄类型和居民聚居度采取不同的措施进行处理、执行不同的排放标准，对应的技术工艺也不相同。经预处理后的灰水污染物浓度较低，一般在需达二、三级标准的区域经自然湿地、氧化塘可达到排放标准；对于需达一级标准排放的区域，经厌氧池和人工湿地等生态处理设施可达到排放标准。达一级排放标准的处理工艺流程如图 4-5。



图 4-5 “黑水”资源化利用+“灰水”达一级标准排放工艺流程

②工艺特点及适用范围

工艺特点：该工艺技术具有投资和运维费用较低，操作相对较简单、方便，运行人力消耗较高等特点。人工湿地主要采用潜流、平流人工湿地，可与景观美化功能相结合。

适用范围：适用于分散居住农户或小规模集中居住的村庄、房前屋后土地面积相对丰富、接纳水体对水质要求不高，年平均温度高于 10°C 的地区推广使用。

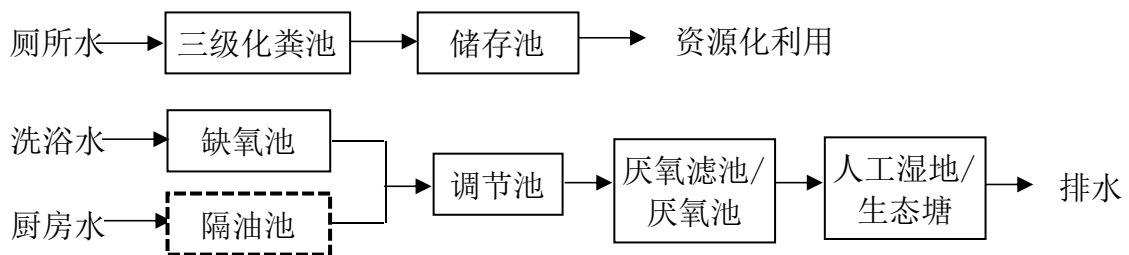
2) 达二级标准排放技术工艺

根据《村镇生活污染防治最佳可行技术指南》，农村生活污水经化粪池预处理后，采取厌氧池+生态处理技术（人工湿地技术、土地快速渗滤、稳定塘）可以满足二级标准的要求。

（1）厌氧池+人工湿地/生态塘工艺

①工艺流程

生活污水收集后，经格栅、沉砂等预处理，进入厌氧水解池，污水中大分子有机物（碳水化合物、蛋白质、脂肪等）被水解和酸化，生成有机酸、醇类、醛类等物质。污水经过厌氧水解酸化后进入人工湿地，通过人工湿地过滤、吸附及生物降解等作用进一步去除污水中的污染物。处理工艺流程如图 4-7。



图 4-7 厌氧池+人工湿地/生态塘工艺流程图

②工艺特点及适用范围

该工艺的特点：①高有机负荷，节省占地；②厌氧无需动力，建设运行成本低；③剩余污泥产量少且稳定，可直接用作肥料。

适用范围：适合于处理规模较小的散居村落，相对偏僻的按户收集处理模式，土地供应相对充足，排水水质要求不太高。

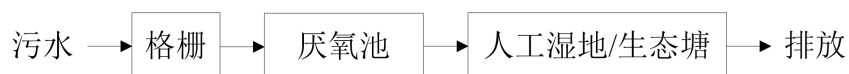
（2）厌氧池-快速渗滤-人工湿地/生态塘工艺

①工艺流程

生活污水预处理收集后，流入厌氧水解（酸化）池，利用厌氧微生物分解污水中的有机物，再进入快速渗滤池，污水在重力作用下迅速向下渗滤，渗滤过程中由于接触氧化、硝化、反硝化、过滤、沉淀、氧化、还原等一系列生化作用而得以净化，最后再经过人工湿地进一步的净化处理。处理工艺流程如图 4-8。



图 4-8 厌氧池-快速渗滤-人工湿地/生态塘工艺流程图

②工艺特点及适用范围

该技术工艺与“厌氧池+人工湿地/生态塘”相似，但运行稳定性和排放水质更好。

3）达一级标准排放技术工艺

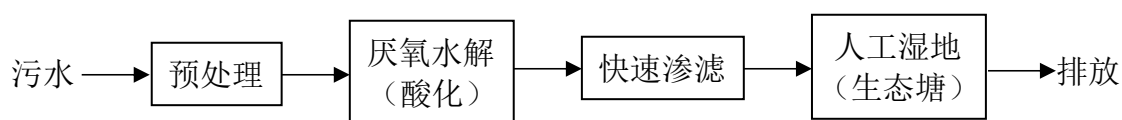
根据《村镇生活污染防治最佳可行技术指南》，农村生活污水经化粪池预处理后，采取厌氧滤池+生物处理技术（生物接触氧化、活性污泥法、膜生物反应器）可以满足一级标准的要求。

（1）厌氧池-生物接触氧化-人工湿地工艺

①工艺流程

该组合工艺由厌氧池、接触氧化池和人工湿地三个处理单位串联组成。处理工艺流程如图 4-9。



图 4-9 厌氧池—生物接触氧化—人工湿地工艺流程图

②工艺特点及适用范围

工艺特点：污泥产量少，无污泥回流，无污泥膨胀；对水质、水量波动的适应性强，对污染物去除效果好；基建费用一般，占地较大；能耗小，运行费用不高；对前处理要求较高，需要定期对接触氧化池和填料进行清理。

适用范围：适宜在居民较为集中，污水量较大，土地较少的地方应用，接纳水体对水质要求较高的地区。

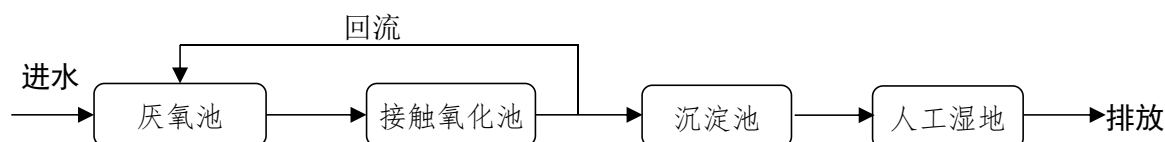
(2) “A²O”活性污泥法工艺

①工艺流程

A²O 是最典型的活性污泥脱氮除磷工艺，工艺流程如图 4-10。



图 4-10 典型 A²O 工艺流程图

②工艺特点及适用范围

该工艺的特点：污染物去除效率高，运行稳定，有较好的耐冲击负荷；污泥沉降性能好；同时具有去除有机物、脱氮除磷的功能；污泥含磷浓度高，具有较高的肥效；运行费用低；脱氮除磷效果一般。

适用范围：污水量较大，水质高且波动不是很大，对氮、磷去除要求较高的农村生活污水处理；适宜在城镇化水平较高的村庄、人口较多、经济相对较好、土地利用相对紧张地区应用；接纳水体对水质要求较高的地区。

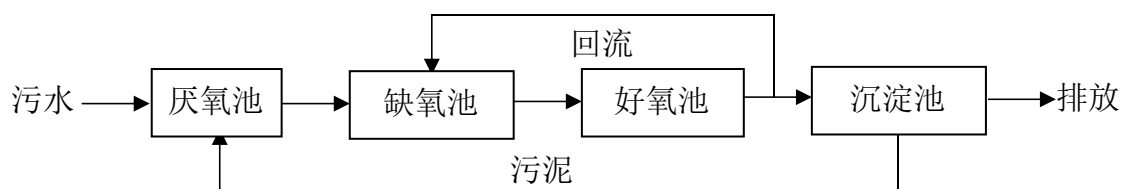
4) “强化脱氮除磷”治理工艺

(1) AO 生物接触氧化+潜流式强化除磷人工湿地组合工艺

①工艺流程

该组合工艺由 AO 生物接触氧化和强化除磷人工湿地组成。处理工艺流程如图 4-11。



图 4-11 AO 生物接触氧化+潜流式强化除磷人工湿地工艺流程图

②工艺特点及适用范围

工艺特点：流程简单，建设和运行费用较低；处理效果好，且占地面积小；人工湿地强化处理脱氮除磷效果好。

适用范围：适用于相对较大的处理规模，接纳水体对排放水质要求高，主要应用于良好湖泊等封闭半封闭水体、氮磷不达标水体区域范围内的地区。

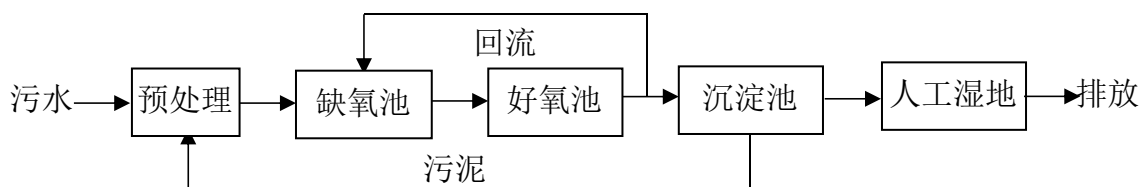
（2）A²O 生物接触氧化+潜流式强化除磷人工湿地组合工艺

①工艺流程

该组合工艺由 A²O 和强化除磷人工湿地组成。处理工艺流程如图 4-12。



图 4-12 复合 A²O 生物接触氧化工艺流程图

②工艺特点及适用范围

工艺特点：污染物去除效率高，运行稳定，有较好的耐冲击负荷；污泥沉降性能好；同时具有去除有机物、脱氮除磷的功能；污泥含磷浓度高，具有较高的肥效；运行费用低；人工湿地强化处理脱氮除磷效果好。

适用范围：适用于相对较大的治理规模，接纳水体对排放水质要

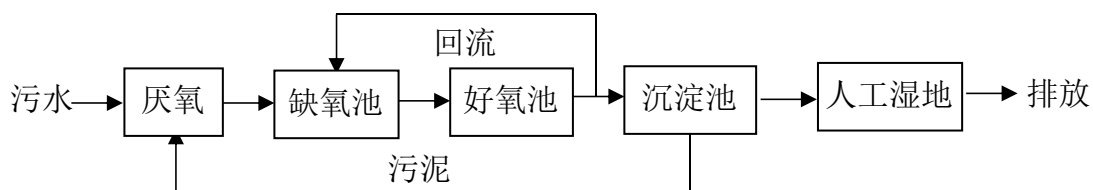
求高，受纳水体对水质要求高，主要应用于良好湖泊等封闭半封闭水体、氮磷不达标水体区域范围内的地区。

（3）预处理+PE 固定床组合式生物膜处理工艺

①工艺说明

组合式固定床生物膜污水处理设备主体采用生物接触氧化工艺，并采用间歇式微孔曝气系统，有机物去除效率高，脱氮效果好。设备整体投资运行成本低、抗冲击负荷强、运行稳定性好、使用寿命长、灵活性好。具体表现为：

a.投资、运行成本低。无需大型的管网建设投资，综合投资建设成本仅为城镇污水处理厂的 50-60%；所用的固定床填料和罐体，以及整套设备的使用寿命均长达 30 年，配件基本无需更换，年均成本相较于常规一体化污水处理设备明显偏低。此外，采用间歇式微孔曝气系统，氧利用率高，能耗低，日常运行电耗为 0.3-0.5kw/h/m³，相较于常规一体化污水处理设备运行费用降低了 60%以上。

b.处理效果好。通过附着在固定床填料上的生物膜，起到净化污水的作用，具有挂膜快、产污泥量少、耐冲击、处理效果稳定等特点。利用固定床填料生物膜的特殊结构，通过硝化反硝化和同步硝化反硝化保障氮的去除效果，通过聚磷菌的生物除磷并辅以电解除磷，有效保障磷的去除效果。出水水质各项污染指标均可达到《城镇污水处理厂污染物排放标准》（GB18918-2002）一级 A 标准。

c.建设周期短，启动速度快。固定床组合式污水处理设备是由 3~5 个罐体组合而成，填料、曝气器等组件出厂前已安装在罐体内部，工程现场仅需对罐体进行连接即可完成安装，大幅度降低了施工量和施工周期。设备从安装、调试只需 7 天时间左右，由于所用固定床填料的高度微生物亲和性，生物膜形成速度快，设备启动时间短。调试完

毕只需运行 15 天左右即可排出清水，60 天之后水质检测即可达到国家一级排放标准。

d.高效、稳定、寿命长。固定床填料由优质聚烯烃类材料经特殊工艺塑造而成，具有耐腐蚀、耐高温、耐老化特性，并经抗紫外线、抗氧化、亲水等改性处理，具有良好的微生物亲和性。生物膜高度发育，更新速度快，生物活性高，污染物处理效率高，且抗冲击负荷强。填料为立体网状结构，不堵塞，不坍塌，使用寿命可长达 30 年以上。

e.全自动控制系统。远程监控，电脑界面随时掌控运行状态，无需人员驻守，可休眠，可自动激活。

②适用范围

适用于湖南省饮用水水源地保护区、风景名胜区或人文旅游区、自然保护区等环境敏感区以及洞庭湖生态经济区、湘资沅澧流域重要断面汇水区、黑臭水体以及水环境容量较小地区，污水处理不仅需要去除 COD 和悬浮物，还需进一步对 N、P 等营养元素进行控制，防止区域内水体富营养化，适宜处理以片区为单位的单村集中式生活污水，处理规模一般 $\leq 100\text{m}^3/\text{d}$ 。

4.7 污泥处理处置

4.7.1 污泥产生量

按照集中式农村污水处理设施产生的污泥量占处理水量的 0.05%（含水率为 80%）计，预测沅江市农村生活污水处理设施污泥产生量约为 5.11t/d。

4.7.2 污泥处理处理方式

根据沅江市农村生活污水处理设施类型和处理规模，对集中式污水处理设施产生的污泥采用优先就近土地利用与集中至城市污水处

理厂统一处理处置相结合的方式。满足农用标准的污泥，优先就近土地利用；不能实现就近就地资源化利用的污泥，通过污泥收集车定期收集后运送至生活污水处理厂污泥处理设施进行统一处理处置。

5 工程量与投资估算

5.1 工程估算

5.1.1 治理设施建设工程

沅江市现有农村污水处理设施建成时间均较短，出水满足规划的控制要求，沅江市现有农村生活污水处理设施均为 2019 年规划建设，设计工艺基本能够满足村庄所处本次规划无现有工程提升改造工程，规划工程均为新增处理工程。根据本规划制定的沅江市农村生活污水分类治理模式及工艺选择结果，全市规划农村生活污水治理工程见表 5-1，各村民小组生活污水治理模式及建设工程见附表 1，各镇（街道、芦苇场）建设工程见附表 2。

表 5-1 治理设施建设工程统计表

工程分类	工程内容或类型	单位	数量	涉及户数/户	涉及水量/m ³
户内自行收集与资源化利用设施	化粪池（1.8m ³ ）	个	101743	101743	23080
	储存池（仅黑水）	个	65748	65748	4474
	储存池（黑水+灰水）	个	79016	79016	17855
	黑灰分离	户	101743	101743	23080
分散式达标排放处理设施	达一级标准（黑灰混合处理）	户	478	478	55
	达一级标准（仅灰水处理）	户	373	373	71
	达二级标准（黑灰混合处理）	户	52	52	11
	达二级标准（仅灰水处理）	户	3614	3614	777
	达三级标准（黑灰混合处理）	户	159	159	33
	达三级标准（仅灰水处理）	户	14981	14981	2578
	管网建设	m	149355		

益阳沅江市农村生活污水治理专项规划（2020-2030）

工程分类	工程内容或类型	单位	数量	涉及户数/户	涉及水量/m ³
集中达标 排放处理 设施	强化脱氮除磷（黑灰混合处理）	个	16	2101	224
	强化脱氮除磷（仅灰水处理）	个	41	10925	2219
	达一级标准（黑灰混合处理）	个	4	1297	221
	达一级标准（仅灰水处理）	个	50	9317	1850
	达二级标准（黑灰混合处理）	个	7	834	164
	达二级标准（仅灰水处理）	个	90	25751	4681
	达三级标准（黑灰混合处理）	个	0	0	0
	达三级标准（仅灰水处理）	个	3	870	189
	管网建设	m	1391300		
纳管	纳管村小组	个	0	0	0
	管网建设	m	0		
	纳管村小组	个	39	2592	529
	管网建设	m	47505		

5.1.2 近期规划治理设施工程建设实施

1) 治理工程建设实施进度

(1) 沅江市目前已规划建设的农村生活污水处理设施，近 5 年内重点发展的村庄规划年限与相关规划确定的年限保持一致；

(2) 规划至 2022 年完成的任务：一类区域范围内的全部村庄或农户；二类区域范围内 60%左右的村庄或农户；五类区域范围全部村庄或农户。

(3) 规划至 2025 年完成的任务：二类区域范围内全部村庄或农户；三类区域范围内全部村庄或农户；四类区域范围内 42%左右的村庄和农户；

(4) 中远期完成的任务：区域内的其余村庄或农户。

2) 近期规划治理设施工程清单

至 2025 年，沅江市各镇（街道、芦苇场）需完成的农村生活污水治理任务见表 5-2，规划治理工程见附表 3 至附表 5。其中，纳管处理村庄管网建设工程（详见附表 3），集中治理达标排放工程（详见附表 4），分散治理达标排放工程（详见附表 5）。分户资源化利用涉及农户量大、不确定性大，规划中只确定各镇（街道、芦苇场）完成任务比例，不具体到户。

表 5-2 近期规划治理任务

乡镇名称	总户数 (户)	总户籍 人口数 (人) ¹	至 2019 年底未完 成治理对象		至 2025 年需完成 治理对象		至 2025 年 完成治理 农户数占 比 (%) ²
			户数 (户)	人口数 (人)	户数 (户)	人口数 (人)	
草尾镇	19937	78107	19857	77790	13876	54361	70
茶盘洲镇	7068	18908	7068	18908	4241	11345	60
共华镇	18444	67109	18444	67109	11066	40265	60
黄茅洲镇	21174	68179	21021	67738	12551	40414	60
漉湖芦苇场	1803	7885	1803	7885	1803	7885	100
南大膳镇	10146	45934	10146	45934	7102	32154	70
南洞庭芦苇场	4197	10185	4197	10185	4197	10185	100
南嘴镇	5575	21712	5284	20694	3054	11894	60
琼湖街道	8993	26930	8202	25122	8202	24561	100
四季红镇	2947	15335	2885	15046	2001	10412	70
泗湖山镇	19073	58160	18730	57085	13008	39666	70
新湾镇	7096	26861	6106	21757	3977	15055	70
胭脂湖街道	14928	59179	14822	58658	13329	52841	90
阳罗洲镇	13295	48027	13295	48027	7977	28816	60
全市合计	154677	552510	151861	541938	106384	379854	71

注：1、户籍人口数不包括城镇居民人口数；2、为规划期内需完成治理农户数与 2019 年年末已完成治理农户数之和占总户数的比例。

5.2 投资费用估算

本规划依据《农村生活污水处理项目建设与投资指南》等相关文

件对沅江市农村生活污水治理的静态投资需求进行估算，投资费用包括工程建设、实施方案、工程设计方案和污泥处理处置设施建设等费用。经估算，沅江市全面完成农村生活污水治理所需费用为 109028.3 万元，近期规划投资费用 82992.75 万元。各镇（街道、芦苇场）投资费用见表 5-3。

表 5-3 投资费用估算表

乡镇名称	至 2019 年底未完成治理涉及户数（户）	至 2025 年需完成治理农户数（户）	至 2025 年还需治理农户数占比（%）	完成近期规划目标投资总额（万元）	全部完成治理投资总额（万元）
草尾镇	19857	13876	70	10218.20	14622.13
茶盘洲镇	7068	4241	60	4973.64	8289.26
共华镇	18444	11066	60	1590.30	2650.53
黄茅洲镇	21021	12551	59	1492.13	2500.94
漉湖芦苇场	1803	1803	100	11839.76	11839.76
南大膳镇	10146	7102	70	7246.27	10351.75
南洞庭芦苇场	4197	4197	100	14563.68	14563.68
南嘴镇	5284	3054	55	2321.35	4038.84
琼湖街道	8202	8202	91	2080.93	2128.46
四季红镇	2885	2001	68	7645.16	11047.74
泗湖山镇	18730	13008	68	8568.26	12330.94
新湾镇	6106	3977	56	5969.55	8627.01
胭脂湖街道	14822	13329	89	2578.73	2862.60
阳罗洲镇	13295	7977	60	1904.77	3174.64
合计	151861	106384	70.1	82992.75	109028.3

注：近期完成治理比例为近期规划治理覆盖人口数与未完成治理的人口数之比。

5.3 资金筹措

农村生活污水处理设施建设和运营属于特殊专业领域，区、镇（街道、芦苇场）人民政府（管理委员会）财政无法全部承担，也无法实现长效运行。必须按照“政府扶持、社会参与、农户自筹”的资金筹措

原则，建立健全社会参与和农户自筹相结合的资金筹措机制，积极拓宽融资渠道，采取多元投资、多方参与等方式筹措建设与运维经费。

1) 增加财政预算资金投入

市政府、镇人民政府（街道管委会）在财政方面加大对农村生活污水治理设施建设方面的投入力度，拓宽财政支持来源。将农村生活污水治理项目优先纳入国民经济和社会发展计划，按照建立公共财政的要求，把农村生活污水治理设施建设及运维资金纳入年度财政预算，设立农村污水治理专项资金，且保证逐年有所增长。

2) 积极争取国家、省、市环保专项和涉农资金

充分利用国家、省、市环境保护和生态建设方面相关财政专项资金，积极主动地创造条件，配套地方资金，有序地安排农村生活污水治理项目的申报，争取国家、省、市各级专项资金补助，例如农村环境保护专项资金、农村节能减排资金、生态环境部门环境监察执法能力建设项目资金等相关专项资金；加大涉农资金整合力度，在涉农财政资金安排上向农村生活污水治理倾斜。

3) 鼓励社会资金投入

鼓励和引导企业、社会团体、个人等社会力量，通过投资、捐助、认建等形式，参与农村生活污水治理设施建设；鼓励各类社会资金投入环保事业，加强引导和规范管理，采用 BOT、TOT、PPP 等各种适合地区特点的融资模式；发挥政策性金融机构作用，加大信贷资金支持力度，筹集农村生活污水设施建设经费。

4) 探索农村生活污水收费制度

对使用自来水的农户将污水处理费用纳入自来水价中；对采用纳管处理模式、集中治理达标排放模式、分散治理达标排放模式的自供水农户按户或用水量支付污水处理费用，逐步实现受益农户污水治理

付费制度。对于不同收入阶层的居民承受能力问题，采用级差和累进收费的办法来解决，特困家庭由政府对其实行调价补贴，以确保低收入居民的生活稳定。

6 运行维护与监督管理

6.1 运维费用估算

经估算，沅江市农村生活污水治理设施运维费用为 581.8 万元/年（包括已建设施运维费用），各镇（街道、芦苇场）运维费用，见表 6-1。

表 6-1 运行维护年度费用估算表

乡镇名称	纳管处理模式处理水量 (m ³ /d)	集中治理达标排放模式处理水量 (m ³ /d)	分散治理达标排放模式处理水量 (m ³ /d)	年运维费用 (万元/年)
草尾镇	14	992	1326	85.6
茶盘洲镇	0	14	0	0.5
共华镇	0	854	16	39.5
黄茅洲镇	216	1615	85	84.9
漉湖芦苇场	0	388	0	17.7
南大膳镇	0	2127	0	97.0
南洞庭芦苇场	0	110	0	5.0
南嘴镇	20	117	86	9.8
琼湖街道	0	761	346	48.5
四季红镇	0	488	121	26.9
泗湖山镇	81	447	495	42.0
新湾镇	0	71	238	14.9
胭脂湖街道	198	993	42	54.4
阳罗洲镇	0	562	803	54.95
全市合计	529	9539	3558	581.80

注：规划按现有污水处理设施设计处理能力和规划建设治理设施处理能力进行估算，现有设施现状处理水量远低于设计处理水量。

6.2 运维管理

6.2.1 运维管理组织架构

农村生活污水治理设施运维管理需要政府、职能部门、镇（街道）、运维公司和村民各方通力协作，各司其职，方能形成合力，确保农村生活污水治理设施正常运转、发挥效益。

市政府需根据当地实际情况划定各方职责。市政府作为农村生活污水治理的责任主体，一是要明确农村生活污水治理牵头部门，强化牵头部门力量配备，落实农业农村、住建、财政、卫健、自然资源、生态环境等职能部门具体职责，形成部门上下协同作战的工作网络，切实做好资金保障。二是基于因地制宜、统筹兼顾、协同推进的原则，制定好农村生活污水治理专项规划，避免建设、资金、人员、时间的浪费。三是建立农村生活污水治理设施运维管理机制。四是明确具体处理设施的出水水质排放标准、治理设施运维要求，确保污水治理设施正常运行。

6.2.2 运维管理工作体系及模式

1) 构建“五位一体”的运维管理工作体系

农村生活污水治理设施运维管理需建立以市政府为责任主体、镇（街道、芦苇场）为管理主体、村级组织为落实主体、农户为受益主体和第三方专业运维服务机构为服务主体“五位一体”的运维管理工作体系。各个主体职责如下：

（1）责任主体：沅江市管委会为治理设施运行维护管理的责任主体。要将治理设施运维管理工作纳入对管理部门、镇人民政府/街道管委会的综合考核，并制定治理设施运维管理办法、考核办法、资金管理辦法；加强对治理设施运维相关管理部门和镇（街道、芦苇场）

的工作考核，建立资金筹措机制，确保运行维护资金。成立市农村生活污水治理设施运维管理工作领导小组，统一负责监督、指导全市行政区域内农村生活污水治理设施的运维管理工作。与农村生活污水治理设施建设、运维相关的农业农村、生态环境、住建、卫健、水利、财政等部门通力协作，配合市政府做好指导、监管、考核工作。

（2）管理主体：镇（街道、芦苇场）为治理设施运行维护管理的管理主体，是治理设施的业主单位和产权单位，负责本行政区域内农村生活污水处理设施运维管理工作，制定运维管理日常工作制度，规范设施档案管理，与第三方运维公司签订运维合同，与行政村签订运维工作目标责任书，落实专职人员，监督、考核第三方运维公司工作，并指导监督各行政村、农户按各自职责开展日常运维管理。

（3）落实主体：行政村为治理设施运行维护管理的落实主体，要在镇（街道、芦苇场）指导下成立村级运维监管小组，落实专人负责污水处理设施日常运维监督管理，加强设施运行日常巡查，配合第三方运维公司开展检测、设备维修等工作，将农村生活污水处理设施运维管理工作纳入村规民约并制定相应措施，确保各类设施运行良好。做好农户户内污水设施（含化粪池）日常维护的监督指导、负责接户管网的日常维护；做好上级拨付的运维资金管理工作，做到专款专用；督促与指导新建农房落实户内污水设施建设。

（4）受益主体：农户为治理设施运维的参与和受益主体，要自觉维护房前屋后及周边环境卫生，负责将生活污水接入管网，并做好户内管网（含化粪池）的日常维护工作，保证化粪池的正常运行。严禁农家乐、畜禽养殖、小作坊等产生的污水未经预处理或超过处理能力的污水排入治理设施。在治理设施的运维过程中，发现问题时应及时上报；配合做好治理设施的维修、养护工作；新建农房必须做好户

内生活污水配套设施建设。

(5) 服务主体：第三方专业服务机构将为服务主体，要根据合同开展管网、处理终端及其他附属设施的运维管理服务工作，认真做好运维范围内各项工作，保证设施的正常运行。对出现影响污水处理设施正常运行的问题，应当尽快修复解决，并及时报告行政村、镇（街道、芦苇场）和相关部门。

2) 运维模式

不同模式污水处理设施其运维技术要求、运维成本、运维管理要求各不相同。接纳农村污水的城镇污水处理厂有专业技术人员运维管理，采用纳管处理模式的村庄由纳管污水处理厂负责运维；采用有动力的集中收集达标排放处理设施一般建设规模较大，运维技术要求较高、日常操作运维工作量大，需要专业技术人员运维管理，农村缺乏该类专业技术力量，须委托具有相应资质的第三方专业机构运维；采用湿地、稳定塘等生态处理设施，专业技术要求较低、日常操作管理工作量较小，通常只需定期维护，从运行成本与技术需求上综合考虑，可由镇人民政府/街道管委会或委托第三方机构运维；采用分户治理或资源化利用模式的治理设施数量多、运维技术含量低，由农户自行运维。

对不同模式污水处理设施运维管理单位、监督考核主体进行统一规划与要求，具体见表 6-2。

表 6-2 治理设施运维管理及监督考核主体

序号	运维模式	运维污水处理设施对象	运维管理单位	监督与考核
1	纳管处理运维模式	通过管网纳入城镇（建制镇）生活污水处理厂集中处理达标排放	城镇污水处理厂	住建部门
2	第三方专业运维模式	有动力的集中式污水处理设施	第三方专业机构	镇人民政府/街道管委会、生态环境部门

序号	运维模式	运维污水处理设施对象	运维管理单位	监督与考核
3	镇人民政府/街道管委会运维模式	采用人工湿地、稳定塘等生态处理设施达标排放的污水处理设施	镇人民政府/街道管委会	生态环境部门
4	农户自行运维模式	分户处理与资源化利用设施	农户	镇人民政府/街道管委会

3) 运维服务职责

(1) 农户收集与资源化利用设施的运维管理由受益农户负责，主要职责是对设施内的化粪池、清扫井及收集管进行维护及清掏。

(2) 纳管处理模式、集中治理达标排放模式、分散式达标排放模式的管网设施的运维管理分别由纳管污水处理厂、第三方运维单位、镇人民政府/街道管委会负责。主要职责是定期对污水收集管网及其相关构筑物进行巡视检查、并做好巡查记录、及时处理和修复异常情况，重大问题上报镇（街道、芦苇场）和相关部门。

(3) 纳管处理模式、集中治理达标排放模式、分散式达标排放模式的终端处理设施的运维管理分别由纳管污水处理厂、第三方运维单位、镇（街道、芦苇场）负责。主要职责是终端处理设施的日常运维，建立终端设施运行情况巡查制度，定期对终端设施的进出水水质和水量进行观察记录、按规定对进出水水质进行抽样检测等。

6.2.3 治理设施竣工与运维移交准则

农村生活污水治理设施建设应根据实际受益人口、地形、经济情况，按照规划、施工图保质保量建设。农村生活污水处理设施验收包含工程验收及环保验收，既要确保工程质量到位也要保证出水水质达标，两者均通过验收方可视为竣工验收。工程验收后，建设及管理部门应妥善保管竣工图等相关资料，以备查验。运维移交时应确保水质水量、工艺、规模与设计相符，设备材料完整。

6.2.4 运维经费保障机制

市政府要建立完善的农村生活污水治理设施运维经费保障机制，按照“政府扶持、社会参与、群众自筹”的资金筹措原则，建立健全社会参与和群众自筹相结合的资金筹措机制，积极统筹省、市、区县、乡镇各级专项资金，切实保障农村生活污水治理设施运维经费。

1) 财政局负责县级农村生活污水治理设施运维经费的落实、核定、拨付和使用情况检查。

2) 对治理设施运行电费按农用电价格收取，降低处理成本。

3) 结合新农村建设的实践，积极倡导村企结对，发动民间力量、社会资本投入农村生活污水治理，建立政府、社会和群众多元投入机制。

4) 探索建立污水治理受益农户付费制度，对使用自来水的农户将污水处理费用纳入自来水价中；对采用纳管处理模式、集中治理达标排放模式、分散治理达标排放模式的自供水农户按户或用水量支付污水处理费用，逐步实现受益农户污水治理付费制度。

6.3 监督管理

坚持“政府监管、社会监督”的基本原则，按照“分类监测、实时监控、多方监管”的工作思路。对纳管处理、集中治理达标排放设施，定期统一监管；分散治理达标排放处理、分户处理与资源化利用设施，不定期抽查监管，公众相互监督自治。

1) 监测监管。执行一级排放标准并且日处理能力 200m³（含）及以上的规模的较大污水处理厂（站）应按当地环保部门要求安装视频监控和在线监测设施；对各类生态敏感区域影响较大的日处理能力 50-200 m³ 的农村生活污水处理设施，定期开展手动监测并要求逐步安装在线监测；对非生态敏感区域日处理能力 200 m³ 以下

的污水处理设施，不定期开展手动监测。定期监测应委托有资质单位开展，不定期监测可由生态环境部门结合日常监管进行。

2) 信息化监管。充分运用现代化信息技术手段，探索建立区域农村生活污水治理智能化监管平台，及时掌握农村生活污水治理设施的进出水量、水质及运行状态等。

3) 考核评价。由市政府统一组织，对农村生活污水治理设施运维进行考核。市政府根据当地农村生活污水治理设施运维情况，适时制订对运维责任单位的考核办法，明确对运维单位的监督考核内容、程序、奖惩办法，规范对运维单位不定期考核和监督考核机制，实现运维的全过程监管。

对第三方运维服务机构，以运维管理合同为基础，按约定的基本任务（包括但不限于出水达标率、设施正常运行情况、吨水运行成本、农户受益情况），各镇（街道、芦苇场）定期开展设施运维情况的评价考核，综合评价分析运维机构专业服务能力 and 运维情况。

市政府组织对各镇（街道、芦苇场）负责运维的农村生活污水治理设施定期开展运维情况的评价与考核，综合评价运维管理实施情况。

4) 社会监督。建立群众参与监督机制，接受公众、媒体监督，畅通群众意见表达渠道，设立群众举报平台和举报电话，动员社会力量参与监督。

7 效益分析

7.1 环境效益

通过规划的实施，在全市构建科学合理的农村生活污水处理体系，实现农村生活污水收集及治理设施的合理布局与建设，能有减少

水污染物的排放、效促进沅江市农村人居环境改善。据估算，规划实施后 COD 可减排 1291t/a，NH₃-N 可减排 249t/a，TP 可减排 28t/a。

7.2 社会效益

农村生活污水治理设施的建设，首先改善农村生态环境，提高人民生活质量，促进区域社会、经济和环境和谐发展；其次能有效减少农村污染物排放，保障居民饮用水的安全，保障人民身体健康、维持工农业生产正常运行方面起重要作用。

7.3 经济效益

农村生活污水治理是非盈利性项目，其投资所体现的经济效益具有间接、隐蔽和分散的特点。尽管污水处理工程并不会直接产生经济效益，但规划的实施将对沅江市水生态环境保护有着广泛而长远的影响，能够使全市的工农业及旅游业发展不受环境制约，确保社会经济发展与环境保护协调发展，将给沅江市的经济带来极大利好。

8 保障措施

农村生活污水治理涉及面广、任务重、工作难度大，必须采取强有力的保障措施，才能确保该项工作的正常开展。

8.1 组织保障

落实生态环境保护“党政同责”、“一岗双责”，各级政府要把农村生活污水治理工作放在重要位置，建立保障机制，市政府主要领导为第一责任人，分管领导为具体责任人，将农村生活污水治理设施建设任务层层落实，并将规划执行情况作为政府目标责任考核和领导干部综合评价的重要内容。

市政府应组织成立农村生活污水治理工作领导小组，小组由生态

环境部门为牵头单位，农业农村、住建、水力、自然资源、发改、财政等相关职能部门为成员单位，统一组织区域农村生活污水治理工作。各职能部门密切配合、分工负责，生态环境部门加强综合性政策协调和规划布局，加强对农村生活污水处理设施建设和运行的指导、管理和监督；农业农村部门做好改厕、厨房隔油、黑灰分离等源头处理工程的指导、管理和监督；财政部门加强资金争取和筹措力度；发改部门会同有关部门积极争取中央、省、市资金支持；自然资源部门加强对污水处理设施建设用地保障。

8.2 资金保障

1) 拓宽资金筹集渠道。采取各种形式落实治理资金，首先政府应加大资金投入力度，其次要积极开展融资方式，筹集治理资金，再者引导社会资金和外资，采取 PPP 等方式建设污水处理设施。

2) 严格专项经费管理。对各类中央、省级和地方自行设立的涉及农村环境改善的资金尽可能集中用于农村生活污水治理工作，加强资金管理，确保资金专款专用，制定地方资金管理细则，审计部门把以农村污水治理专项资金审计监管工作纳入年度工作计划。财政部门通过预算制、公示制、报账制等制度规范专项资金使用，完善会计档案和报账手续，杜绝截留、挤占、挪用或超资金支持范围使用专项资金的现象。

8.3 政策保障

1) 市政府组织制定农村生活污水治理督查考核办法，落实工作责任，严格目标管理，推动各项工作落地见效。各部门要加强监督指导，落实工作责任，对建设进度和运行维护情况进行动态抽查抽检，并建立信息通报和综合评价制度，确保农村生活污水治理和长效管理

工作按照时序进度稳步推进。

2) 积极出台引导农村生活污水治理工作、促进城乡一体化污水处理的相关政策。统筹规划编制、优化城乡资源配置，从城乡一体的角度切实加强农村生活污水治理工作的力度，注重实效。

3) 市政府协调发改、自然资源、规划等部门出台政策，在工程项目履行基本建设程序时开通绿色通道，加快相关手续办理速度，减免相关规费等；协调地税部门出台政策，减免农村环保基础设施建设有关税费等。

8.4 技术保障

1) 加强技术筛选，组建专家队伍。积极引进和示范推广农村生活污水治理实用技术，建立符合地区特点、高效实用、低成本的农村生活污水处理与资源化利用技术体系；组建稳定的农村环境综合整治专家队伍和技术队伍，坚持依靠专家力量，提升工作成效。

2) 加强制度化运维，完善运营体制。制订详细的农村生活污水治理设施运行维护规程、管网养护规程、安全操作规程、设备巡检及检修规程、水质检测规定、台账记录规定、运行维护人员培训规定、应急处理程序等。运行维护人员根据相关规程及规定，进行巡检、安全检查、设施维护、设备保养、检修更换、运行台账记录、水质检测等工作。

8.5 建设质量保障

建立适宜的项目质量保障制度。采用成熟的技术手段，提高管网、设施用材标准；明确实施主体，落实项目责任制，抓好建设项目工程质量。抓好污水处理设施、污水收集系统建设的同时，主管部门要做好工程设计、施工、质检、监理等各个环节的监管工作。建设部门依

据《建设工程质量管理条例》严格惩处不按规定、技术标准接管施工的单位，加强日常管理和考核，抓好项目建设质量。生活污水治理工程须经严格验收，不合格的工程停止验收、停止启用，并追究相关单位和相关责任人的责任。项目责任主体做好污水工程的建设、管理和督查。

8.6 运行管理保障

出台县级农村生活污水治理设施长效运维办法和考核细则，探索并形成适合地区特点的规章制度，坚持“监管并举、重在管理”的原则，明确责任主体、因地制宜地确定运维机制、程序和实施细则，由行业主管部门牵头，组织有关部门按照职责对农村污水治理设施运维进行考核。积极推行全市“统一规划、统一建设、统一运行、统一监管”模式，鼓励农村集体经济组织创造条件参与运营。充分运用信息化技术手段，建立污水独立处理设施管理信息系统，实现信息化管理。

第二部分

规划附表

附表 1：沅江市各村民小组生活污水治理模式

序号	所属乡镇	所属行政村	村小组名称	户数 (户)	村庄类 型	治理模式 代码
1	黄茅洲镇	黄茅洲村	星火片 1 组	43	三类	G1
2	黄茅洲镇	黄茅洲村	星火片 2 组	51	三类	
3	黄茅洲镇	黄茅洲村	星火片 3 组	43	三类	
4	黄茅洲镇	黄茅洲村	星火片 4 组	34	三类	/
5	黄茅洲镇	黄茅洲村	星火片 5 组	30	三类	
6	黄茅洲镇	黄茅洲村	星火片 6 组	26	三类	
7	黄茅洲镇	黄茅洲村	星火片 8 组	103	三类	G1
8	黄茅洲镇	黄茅洲村	星火片 9 组	85	三类	
9	黄茅洲镇	黄茅洲村	星火片 10 组	77	三类	
10	黄茅洲镇	黄茅洲村	星火片 11 组	81	三类	
11	黄茅洲镇	黄茅洲村	黄茅洲片 4 组	23	三类	/
12	黄茅洲镇	黄茅洲村	黄茅洲片 10 组	40	三类	
13	黄茅洲镇	黄茅洲村	黄茅洲片 1 组	114	三类	G1
14	黄茅洲镇	黄茅洲村	黄茅洲片 2 组	46	三类	
15	黄茅洲镇	黄茅洲村	黄茅洲片 3 组	137	三类	
16	黄茅洲镇	黄茅洲村	黄茅洲片 5 组	34	三类	
17	黄茅洲镇	黄茅洲村	黄茅洲片 6 组	23	三类	
18	黄茅洲镇	黄茅洲村	黄茅洲片 7 组	29	三类	
19	黄茅洲镇	黄茅洲村	黄茅洲片 8 组	34	三类	
20	黄茅洲镇	黄茅洲村	黄茅洲片 9 组	51	三类	C1
21	黄茅洲镇	黄茅洲村	高丰片 1 组	37	三类	C5
22	黄茅洲镇	黄茅洲村	高丰片 2 组	42	三类	C1
23	黄茅洲镇	黄茅洲村	高丰片 3 组	46	三类	C1
24	黄茅洲镇	黄茅洲村	高丰片 4 组	30	三类	C1
25	黄茅洲镇	黄茅洲村	高丰片 5 组	40	四类	D7
26	黄茅洲镇	黄茅洲村	高丰片 6 组	41	四类	D7
27	黄茅洲镇	黄茅洲村	高丰片 7 组	39	四类	D1

益阳沅江市农村生活污水治理专项规划（2020-2030）

序号	所属乡镇	所属行政村	村小组名称	户数 (户)	村庄类 型	治理模式 代码
28	黄茅洲镇	黄茅洲村	高丰片 8 组	42	四类	D7
29	黄茅洲镇	黄茅洲村	高丰片 9 组	42	三类	C5
30	黄茅洲镇	黄茅洲村	高丰片 10 组	36	三类	C1
31	黄茅洲镇	黄茅洲村	高丰片 11 组	47	三类	C5
32	黄茅洲镇	黄茅洲村	高丰片 12 组	46	三类	C5
33	黄茅洲镇	黄茅洲村	高丰片 13 组	30	三类	C1
34	黄茅洲镇	黄茅洲村	永和片 1 组	14	三类	C1
35	黄茅洲镇	黄茅洲村	永和片 2 组	38	三类	C5
36	黄茅洲镇	黄茅洲村	永和片 3 组	19	三类	C1
37	黄茅洲镇	黄茅洲村	永和片 4 组	36	三类	C5
38	黄茅洲镇	黄茅洲村	永和片 5 组	51	三类	C5
39	黄茅洲镇	黄茅洲村	永和片 6 组	64	三类	C5
40	黄茅洲镇	黄茅洲村	永和片 7 组	26	三类	C1
41	黄茅洲镇	黄茅洲村	永和片 8 组	26	三类	C1
42	黄茅洲镇	黄茅洲村	永和片 9 组	17	三类	C1
43	黄茅洲镇	黄茅洲村	永和片 10 组	26	四类	D1
44	黄茅洲镇	黄茅洲村	永和片 11 组	19	四类	D1
45	黄茅洲镇	黄茅洲村	永和片 12 组	15	四类	D1
46	黄茅洲镇	黄茅洲村	永和片 13 组	19	四类	D1
47	黄茅洲镇	黄茅洲村	永和片 14 组	15	四类	D1
48	黄茅洲镇	黄茅洲村	永和片 15 组	23	四类	D1
49	黄茅洲镇	子母城村	晒袍嘴片 1 组	196	三类	C3
50	黄茅洲镇	子母城村	子母城片 5 组	139	四类	
51	黄茅洲镇	子母城村	子母城片 6 组	112	四类	
52	黄茅洲镇	子母城村	晒袍嘴片 2 组	192	三类	C3
53	黄茅洲镇	子母城村	晒袍嘴片 3 组	102	三类	
54	黄茅洲镇	子母城村	晒袍嘴片 4 组	103	三类	
55	黄茅洲镇	子母城村	子母城片 7 组	124	四类	
56	黄茅洲镇	子母城村	子母城片 8 组	133	四类	

益阳沅江市农村生活污水治理专项规划（2020-2030）

序号	所属乡镇	所属行政村	村小组名称	户数 (户)	村庄类 型	治理模式 代码
57	黄茅洲镇	民心村	河心洲片 1 组	104	三类	C3
58	黄茅洲镇	民心村	河心洲片 2 组	112	四类	
59	黄茅洲镇	民心村	河心洲片 3 组	118	四类	
60	黄茅洲镇	民心村	河心洲片 4 组	121	四类	
61	黄茅洲镇	民心村	民乐片 5 组	72	四类	G1
62	黄茅洲镇	民心村	民乐片 6 组	60	四类	
63	黄茅洲镇	民心村	民乐片 7 组	54	四类	
64	黄茅洲镇	民心村	民乐片 8 组	86	四类	
65	黄茅洲镇	民心村	民乐片 9 组	73	三类	
66	黄茅洲镇	民心村	卫星湖片 10 组	45	四类	D1
67	黄茅洲镇	金南村	金南村 1 组	100	四类	D3
68	黄茅洲镇	金南村	金南村 2 组	103	四类	
69	黄茅洲镇	金南村	金南村 3 组	104	四类	D3
70	黄茅洲镇	金南村	金南村 4 组	110	四类	
71	黄茅洲镇	金南村	金南村 5 组	108	四类	
72	黄茅洲镇	金南村	金南村 10 组	75	四类	D3
73	黄茅洲镇	金南村	金南村 11 组	132	四类	
74	黄茅洲镇	金南村	金南村 12 组	120	四类	
75	黄茅洲镇	金南村	金南村 6 组	95	四类	D1
76	黄茅洲镇	金南村	金南村 7 组	90	四类	D1
77	黄茅洲镇	金南村	金南村 8 组	65	四类	D1
78	黄茅洲镇	金南村	金南村 9 组	83	四类	D1
79	黄茅洲镇	金南村	金南村 13 组	125	四类	D3
80	黄茅洲镇	金南村	金南村 14 组	98	四类	
81	黄茅洲镇	金南村	金南村 15 组	100	四类	
82	黄茅洲镇	金南村	金南村 16 组	98	四类	
83	黄茅洲镇	金南村	金南村渔场	83	四类	D1
84	黄茅洲镇	新丰村	新丰村 1 组	112	四类	D1
85	黄茅洲镇	新丰村	新丰村 2 组	118	四类	D1

益阳沅江市农村生活污水治理专项规划（2020-2030）

序号	所属乡镇	所属行政村	村小组名称	户数 (户)	村庄类 型	治理模式 代码
86	黄茅洲镇	新丰村	新丰村 3 组	106	四类	D3
87	黄茅洲镇	新丰村	新丰村 4 组	110	四类	
88	黄茅洲镇	新丰村	新丰村 5 组	110	四类	
89	黄茅洲镇	新丰村	新丰村 6 组	96	三类	C1
90	黄茅洲镇	新丰村	新丰村 7 组	117	三类	C3
91	黄茅洲镇	新丰村	新丰村 8 组	113	三类	C1
92	黄茅洲镇	新丰村	新丰村 9 组	42	三类	C1
93	黄茅洲镇	群红村	群红村 1 组	166	四类	D3
94	黄茅洲镇	群红村	群红村 2 组	120	四类	
95	黄茅洲镇	群红村	群红村 3 组	128	四类	D1
96	黄茅洲镇	群红村	群红村 4 组	79	四类	D1
97	黄茅洲镇	群红村	群红村 5 组	63.9	四类	D1
98	黄茅洲镇	群红村	群红村 6 组	74.55	四类	D1
99	黄茅洲镇	群红村	群红村 7 组	252.4	四类	D1
100	黄茅洲镇	群红村	群红村 8 组	180	四类	D1
101	黄茅洲镇	群红村	群红村 9 组	197	四类	D1
102	黄茅洲镇	柳树坪村	民主片 1 组	70	四类	D3
103	黄茅洲镇	柳树坪村	民主片 2 组	64	四类	
104	黄茅洲镇	柳树坪村	民主片 3 组	59	四类	D1
105	黄茅洲镇	柳树坪村	民主片 4 组	66	四类	D1
106	黄茅洲镇	柳树坪村	蓼花片 5 组	67	四类	D1
107	黄茅洲镇	柳树坪村	蓼花片 6 组	60	四类	D1
108	黄茅洲镇	柳树坪村	蓼花片 7 组	62	四类	D3
109	黄茅洲镇	柳树坪村	蓼花片 8 组	62	四类	
110	黄茅洲镇	柳树坪村	蓼花片 9 组	60	四类	
111	黄茅洲镇	柳树坪村	蓼花片 10 组	63	四类	D1
112	黄茅洲镇	柳树坪村	柳树坪片 11 组	36	四类	
113	黄茅洲镇	柳树坪村	柳树坪片 12 组	78	三类	
114	黄茅洲镇	柳树坪村	柳树坪片 13 组	61	三类	C3

益阳沅江市农村生活污水治理专项规划（2020-2030）

序号	所属乡镇	所属行政村	村小组名称	户数 (户)	村庄类 型	治理模式 代码	
115	黄茅洲镇	柳树坪村	柳树坪片 14 组	72	三类		
116	黄茅洲镇	柳树坪村	柳树坪村 15 组	89	三类		
117	黄茅洲镇	红旗村	红旗村 1 组	149	四类	D1	
118	黄茅洲镇	红旗村	红旗村 2 组	185	四类	D1	
119	黄茅洲镇	红旗村	红旗村 3 组	235	三类	C1	
120	黄茅洲镇	红旗村	红旗村 4 组	116	四类	D3	
121	黄茅洲镇	红旗村	红旗村 5 组	140	三类		
122	黄茅洲镇	红旗村	红旗村 6 组	100	三类	C1	
123	黄茅洲镇	红旗村	红旗村 7 组	114	三类	C1	
124	黄茅洲镇	红旗村	红旗村 8 组	100	四类	D1	
125	黄茅洲镇	洞庭滨村	洞庭滨村 1 组	32	四类	D1	
126	黄茅洲镇	洞庭滨村	洞庭滨村 2 组	16	四类	D3	
127	黄茅洲镇	洞庭滨村	洞庭滨村 3 组	18	四类		
128	黄茅洲镇	洞庭滨村	洞庭滨村 4 组	27	四类		
129	黄茅洲镇	洞庭滨村	洞庭滨村 5 组	28	四类		
130	黄茅洲镇	洞庭滨村	蓼新片 2 组	19	四类		
131	黄茅洲镇	洞庭滨村	蓼新片 3 组	17	四类		
132	黄茅洲镇	洞庭滨村	蓼新片 4 组	21	四类		
133	黄茅洲镇	洞庭滨村	蓼新片 5 组	16	四类		
134	黄茅洲镇	洞庭滨村	洞庭滨村 6 组	14	四类		D1
135	黄茅洲镇	洞庭滨村	洞庭滨村 7 组	35	四类		D1
136	黄茅洲镇	洞庭滨村	洞庭滨村 8 组	13	四类	D1	
137	黄茅洲镇	洞庭滨村	洞庭滨村 9 组	16	四类	D1	
138	黄茅洲镇	洞庭滨村	洞庭滨村 10 组	15	四类	D1	
139	黄茅洲镇	洞庭滨村	蓼新片 1 组	17	四类	D1	
140	黄茅洲镇	洞庭滨村	蓼新片 6 组	14	四类	D1	
141	黄茅洲镇	洞庭滨村	蓼新片 7 组	20	四类	D1	
142	黄茅洲镇	洞庭滨村	蓼新片 9 组（没有 8 组）	14	四类	D1	

益阳沅江市农村生活污水治理专项规划（2020-2030）

序号	所属乡镇	所属行政村	村小组名称	户数 (户)	村庄类 型	治理模式 代码
143	黄茅洲镇	洞庭滨村	蓼新片 10 组	16	四类	D1
144	黄茅洲镇	洞庭滨村	五四渔场	14	四类	D1
145	黄茅洲镇	洞庭滨村	红星片 1 组	17	四类	D1
146	黄茅洲镇	洞庭滨村	红星片 2 组	19	四类	D7
147	黄茅洲镇	洞庭滨村	红星片 3 组	16	四类	D1
148	黄茅洲镇	洞庭滨村	红星片 4 组	17	四类	D1
149	黄茅洲镇	洞庭滨村	红星片 5 组	14	四类	D1
150	黄茅洲镇	洞庭滨村	红星片 6 组	17	四类	D1
151	黄茅洲镇	洞庭滨村	红星片 7 组	19	四类	D1
152	黄茅洲镇	洞庭滨村	红星片 8 组	21	四类	D1
153	黄茅洲镇	洞庭滨村	保圣片 1 组	21	三类	C1
154	黄茅洲镇	洞庭滨村	保圣片 2 组	17	三类	C1
155	黄茅洲镇	洞庭滨村	保圣片 3 组	16	四类	D1
156	黄茅洲镇	洞庭滨村	保圣片 4 组	19	三类	C1
157	黄茅洲镇	洞庭滨村	保圣片 5 组	13	三类	C1
158	黄茅洲镇	洞庭滨村	保圣片 6 组	14	四类	D1
159	黄茅洲镇	洞庭滨村	保圣片 7 组	19	四类	D1
160	黄茅洲镇	洞庭滨村	保圣片 8 组	17	三类	C1
161	黄茅洲镇	洞庭滨村	保丰片 1 组	16	三类	C1
162	黄茅洲镇	洞庭滨村	保丰片 2 组	17	四类	D1
163	黄茅洲镇	洞庭滨村	保丰片 3 组	18	四类	D1
164	黄茅洲镇	洞庭滨村	保丰片 4 组	21	四类	D1
165	黄茅洲镇	洞庭滨村	保丰片 5 组	18	四类	D1
166	黄茅洲镇	洞庭滨村	保丰片 6 组	17	四类	D1
167	黄茅洲镇	洞庭滨村	保丰片 7 组	19	四类	D1
168	黄茅洲镇	洞庭滨村	保丰片 8 组	34	四类	D1
169	黄茅洲镇	洞庭滨村	同乐片 1 组	17	三类	C3
170	黄茅洲镇	洞庭滨村	同乐片 2 组	19	四类	
171	黄茅洲镇	洞庭滨村	同乐片 3 组	16	四类	

益阳沅江市农村生活污水治理专项规划（2020-2030）

序号	所属乡镇	所属行政村	村小组名称	户数 (户)	村庄类 型	治理模式 代码
172	黄茅洲镇	洞庭滨村	同乐片 4 组	21	四类	
173	黄茅洲镇	洞庭滨村	同乐片 5 组	16	四类	D1
174	黄茅洲镇	洞庭滨村	同乐片 6 组	14	四类	D1
175	黄茅洲镇	洞庭滨村	同乐片 7 组	13	四类	D1
176	黄茅洲镇	洞庭滨村	同乐片 8 组	19	四类	D1
177	黄茅洲镇	肖家坝村	同仁片 1 组	138	四类	D3
178	黄茅洲镇	肖家坝村	同仁片 3 组	126	四类	
179	黄茅洲镇	肖家坝村	同仁片 4 组	89	四类	
180	黄茅洲镇	肖家坝村	肖家坝片 2 组	122	四类	
181	黄茅洲镇	肖家坝村	肖家坝片 3 组	80	四类	
182	黄茅洲镇	肖家坝村	肖家坝片 1 组	139	四类	D1
183	黄茅洲镇	肖家坝村	华南片 1 组	98	四类	D3
184	黄茅洲镇	肖家坝村	华南片 2 组	110	四类	
185	黄茅洲镇	肖家坝村	华南片 3 组	132	四类	
186	黄茅洲镇	肖家坝村	萃南片 2 组	85	四类	
187	黄茅洲镇	肖家坝村	萃南片 1 组	122	四类	D1
188	黄茅洲镇	肖家坝村	萃南片 3 组	83	四类	D3
189	黄茅洲镇	金华垸村	金盆片 1 片	207.5	四类	
190	黄茅洲镇	金华垸村	金盆片 2 片	207.5	四类	D3
191	黄茅洲镇	金华垸村	翠花 1 片	211.5	四类	
192	黄茅洲镇	金华垸村	翠花 2 片	211.5	四类	D1
193	黄茅洲镇	金华垸村	金华片	427	四类	D3
194	黄茅洲镇	肖家坝村	同仁片 2 组	127	四类	D1
195	黄茅洲镇	肖家坝村	肖家坝片 4 组	99	四类	D1
196	黄茅洲镇	新河口村	新河口 1 联组	105	一类	A2
197	黄茅洲镇	新河口村	新河口 2 联组	90	一类	
198	黄茅洲镇	新河口村	中码头 4 联组	501	一类	
199	黄茅洲镇	新河口村	中码头 5 联组	605	一类	
200	黄茅洲镇	新河口村	中码头 6 联组	587	一类	

益阳沅江市农村生活污水治理专项规划（2020-2030）

序号	所属乡镇	所属行政村	村小组名称	户数 (户)	村庄类 型	治理模式 代码
201	黄茅洲镇	新河口村	新河口 3 联组	121	四类	D3
202	黄茅洲镇	新河口村	新河口 4 联组	168	四类	
203	黄茅洲镇	新河口村	中码头 1 联组	430	四类	
204	黄茅洲镇	新河口村	中码头 2 联组	453	四类	
205	黄茅洲镇	新河口村	中码头 3 联组	538	四类	
206	黄茅洲镇	新河口村	障东 1 联组	49	四类	
207	黄茅洲镇	新河口村	障东 2 联组	63	四类	
208	黄茅洲镇	新河口村	障东 3 联组	116	四类	
209	黄茅洲镇	新河口村	障东 4 联组	81	四类	
210	黄茅洲镇	新河口村	障东 5 联组	58	四类	
211	黄茅洲镇	新河口村	大成渔场	162	四类	
212	黄茅洲镇	马粮山村	马粮山 1 联组	80	四类	D3
213	黄茅洲镇	马粮山村	马粮山 2 联组	61	四类	
214	黄茅洲镇	马粮山村	马粮山 3 联组	63	四类	
215	黄茅洲镇	马粮山村	马粮山 4 联组	65	四类	
216	黄茅洲镇	马粮山村	马粮山 5 联组	50	四类	
217	黄茅洲镇	马粮山村	马粮山 6 联组	48	四类	
218	黄茅洲镇	马粮山村	马粮山 7 联组	71	四类	
219	黄茅洲镇	马粮山村	马粮山 8 联组	73	四类	
220	黄茅洲镇	马粮山村	马粮山 9 联组	85	四类	
221	黄茅洲镇	马粮山村	马粮山 10 联组	91	四类	
222	黄茅洲镇	马粮山村	马粮山 11 联组	55	四类	
223	黄茅洲镇	马粮山村	马粮山 12 联组	45	四类	
224	黄茅洲镇	马粮山村	马粮山村部	31	四类	
225	黄茅洲镇	志成垸村	志成垸村 1 联组	85	一类	A2
226	黄茅洲镇	志成垸村	志成垸村 2 联组	104	一类	A2
227	黄茅洲镇	志成垸村	志成垸村 3 联组	84	四类	D3
228	黄茅洲镇	志成垸村	志成垸村 4 联组	91	四类	
229	黄茅洲镇	志成垸村	志成垸村 5 联组	73	四类	

益阳沅江市农村生活污水治理专项规划（2020-2030）

序号	所属乡镇	所属行政村	村小组名称	户数 (户)	村庄类 型	治理模式 代码
230	黄茅洲镇	志成垸村	志成垸村 6 联组	76	四类	
231	黄茅洲镇	志成垸村	志成垸村 7 联组	98	四类	
232	黄茅洲镇	志成垸村	志成垸村 8 联组	93	四类	
233	黄茅洲镇	志成垸村	志成垸村 9 联组	141	四类	
234	黄茅洲镇	志成垸村	志成垸村 10 联组	143	四类	
235	黄茅洲镇	志成垸村	志成垸村 11 联组	78	四类	
236	黄茅洲镇	黄栗塘村	三联湖组	98	四类	D1
237	黄茅洲镇	黄栗塘村	加中 1 组	30	四类	D5
238	黄茅洲镇	黄栗塘村	加中 2 组	32	四类	
239	黄茅洲镇	黄栗塘村	加中 3 组	30	四类	
240	黄茅洲镇	黄栗塘村	加中 4 组	29	四类	
241	黄茅洲镇	黄栗塘村	加中 5 组	28	四类	
242	黄茅洲镇	黄栗塘村	加中 6 组	24	四类	
243	黄茅洲镇	黄栗塘村	加中 7 组	27	四类	
244	黄茅洲镇	黄栗塘村	加中 8 组	24	四类	
245	黄茅洲镇	黄栗塘村	加中 9 组	28	四类	
246	黄茅洲镇	黄栗塘村	加中 10 组	23	四类	
247	黄茅洲镇	黄栗塘村	加中 11 组	25	四类	
248	黄茅洲镇	黄栗塘村	加中 12 组	21	四类	
249	黄茅洲镇	黄栗塘村	加乐 1 组	27	四类	
250	黄茅洲镇	黄栗塘村	加乐 2 组	40	四类	
251	黄茅洲镇	黄栗塘村	加乐 3 组	25	四类	
252	黄茅洲镇	黄栗塘村	加乐 4 组	18	四类	
253	黄茅洲镇	黄栗塘村	加乐 5 组	42	四类	
254	黄茅洲镇	黄栗塘村	加乐 6 组	19	四类	
255	黄茅洲镇	黄栗塘村	加乐 7 组	26	四类	
256	黄茅洲镇	黄栗塘村	加乐 8 组	24	四类	
257	黄茅洲镇	黄栗塘村	加乐 9 组	26	四类	
258	黄茅洲镇	黄栗塘村	加乐 10 组	21	四类	

益阳沅江市农村生活污水治理专项规划（2020-2030）

序号	所属乡镇	所属行政村	村小组名称	户数 (户)	村庄类 型	治理模式 代码
259	黄茅洲镇	黄栗塘村	加乐 11 组	22	四类	
260	黄茅洲镇	黄栗塘村	安南 1 组	34	一类	A2
261	黄茅洲镇	黄栗塘村	安南 2 组	30	一类	A2
262	黄茅洲镇	黄栗塘村	安南 3 组	46	一类	A2
263	黄茅洲镇	黄栗塘村	安南 4 组	39	一类	A2
264	黄茅洲镇	黄栗塘村	安南 5 组	40	一类	A2
265	黄茅洲镇	黄栗塘村	安南 6 组	47	一类	A2
266	黄茅洲镇	黄栗塘村	安南 7 组	32	一类	A2
267	黄茅洲镇	黄栗塘村	安南 8 组	28	四类	D5
268	黄茅洲镇	黄栗塘村	安南 9 组	40	四类	
269	黄茅洲镇	黄栗塘村	安南 10 组	29	四类	
270	黄茅洲镇	黄栗塘村	安南 11 组	35	四类	
271	黄茅洲镇	黄栗塘村	安南 12 组	47	四类	
272	黄茅洲镇	黄栗塘村	长洲 1-4 组	88	四类	
273	黄茅洲镇	黄栗塘村	长洲 5 组	24	四类	
274	黄茅洲镇	黄栗塘村	长洲 6-8 组	52	四类	
275	黄茅洲镇	黄栗塘村	长洲 9 组	29	四类	
276	黄茅洲镇	黄栗塘村	长洲 10 组	16	四类	
277	黄茅洲镇	黄栗塘村	长洲 11 组	21	四类	
278	黄茅洲镇	黄栗塘村	长洲 12 组	25	四类	
279	黄茅洲镇	黄栗塘村	长洲 13 组	26	四类	
280	新湾镇	桥北村	郭家组	21	二类	B1
281	新湾镇	桥北村	金光组	46	二类	B5
282	新湾镇	桥北村	东风组	37	二类	B1
283	新湾镇	桥北村	胡家组	23	一类	A2
284	新湾镇	桥北村	陈家组	20	二类	B1
285	新湾镇	桥北村	枫树组	23	二类	B5
286	新湾镇	桥北村	茶关组	52	一类	A1
287	新湾镇	桥北村	广花组	58	二类	B5

益阳沅江市农村生活污水治理专项规划（2020-2030）

序号	所属乡镇	所属行政村	村小组名称	户数 (户)	村庄类 型	治理模式 代码
288	新湾镇	桥北村	罗元组	43	一类	A1
289	新湾镇	桥北村	新建组	38	一类	A1
290	新湾镇	桥北村	新屋组	28	一类	A2
291	新湾镇	桥北村	桠杷组	45	一类	A2
292	新湾镇	桥北村	红光组	30	二类	B1
293	新湾镇	桥北村	竹鸡组	53	一类	A2
294	新湾镇	桥北村	红旗组	45	二类	B5
295	新湾镇	桥北村	葵花组	57	二类	B5
296	新湾镇	桥北村	葵花安置点	24	二类	B5
297	新湾镇	桥北村	红光居民区	9	二类	B1
298	新湾镇	杨阁老村	茶园组	40	二类	B1
299	新湾镇	杨阁老村	大村组	32	二类	B1
300	新湾镇	杨阁老村	福塘组	31	二类	B1
301	新湾镇	杨阁老村	何家组	25	二类	B1
302	新湾镇	杨阁老村	横冲组	34	二类	B5
303	新湾镇	杨阁老村	贾家组	34	二类	B5
304	新湾镇	杨阁老村	姜家组	35	二类	B1
305	新湾镇	杨阁老村	咀角组	25	四类	D1
306	新湾镇	杨阁老村	七丘组	48	二类	B1
307	新湾镇	杨阁老村	唐家咀组	45	二类	B1
308	新湾镇	杨阁老村	王家组	30	二类	B1
309	新湾镇	杨阁老村	王米组	30	二类	B1
310	新湾镇	杨阁老村	夏家组	29	二类	B5
311	新湾镇	杨阁老村	新湾组	28	四类	D1
312	新湾镇	杨阁老村	杨家组	35	二类	B5
313	新湾镇	杨阁老村	鸚鵡组	38	二类	B5
314	新湾镇	杨阁老村	月形组	22	二类	B1
315	新湾镇	老屋冲村	老屋冲村 1 组	38	二类	B1
316	新湾镇	老屋冲村	老屋冲村 2 组	25	二类	B1

益阳沅江市农村生活污水治理专项规划（2020-2030）

序号	所属乡镇	所属行政村	村小组名称	户数 (户)	村庄类 型	治理模式 代码
317	新湾镇	老屋冲村	老屋冲村 3 组	23	二类	B1
318	新湾镇	老屋冲村	老屋冲村 4 组	63	二类	B2
319	新湾镇	老屋冲村	老屋冲村 5 组	34	二类	B1
320	新湾镇	老屋冲村	老屋冲村 6 组	37	二类	B1
321	新湾镇	老屋冲村	老屋冲村 7 组	38	二类	B3
322	新湾镇	老屋冲村	老屋冲村 8 组	50	二类	
323	新湾镇	老屋冲村	老屋冲村 9 组	48	二类	
324	新湾镇	老屋冲村	老屋冲村 10 组	14	二类	B1
325	新湾镇	老屋冲村	关王组	34	二类	B1
326	新湾镇	老屋冲村	桂枝组	33	二类	B1
327	新湾镇	老屋冲村	郭家组	34	二类	B1
328	新湾镇	老屋冲村	金花组	26	二类	B1
329	新湾镇	老屋冲村	兰花组	18	二类	B1
330	新湾镇	老屋冲村	镰刀组	18	二类	B1
331	新湾镇	老屋冲村	麦子坳组	45	二类	B1
332	新湾镇	老屋冲村	挖泥组	24	二类	B1
333	新湾镇	老屋冲村	王家湾组	35	二类	B5
334	新湾镇	老屋冲村	伍家组	35	二类	B1
335	新湾镇	老屋冲村	张家湾组	24	二类	B1
336	新湾镇	莲花村	陈家组	32	二类	B1
337	新湾镇	莲花村	芳田组	34	二类	B1
338	新湾镇	莲花村	高峰组	38	四类	D1
339	新湾镇	莲花村	横冲组	62	二类	B3
340	新湾镇	莲花村	洪家咀组	90	二类	
341	新湾镇	莲花村	民乐组	55	二类	
342	新湾镇	莲花村	平安组	53	二类	
343	新湾镇	莲花村	龙板组	40	二类	B1
344	新湾镇	莲花村	鲁家组	40	二类	B1
345	新湾镇	莲花村	路示组	41	二类	B1

益阳沅江市农村生活污水治理专项规划（2020-2030）

序号	所属乡镇	所属行政村	村小组名称	户数 (户)	村庄类 型	治理模式 代码
346	新湾镇	莲花村	罗家组	64	二类	B1
347	新湾镇	莲花村	庙湾组	65	二类	B1
348	新湾镇	莲花村	群力组	51	二类	B1
349	新湾镇	莲花村	沙水组	64	四类	D1
350	新湾镇	莲花村	杉木组	80	二类	B1
351	新湾镇	莲花村	施家组	75	二类	B1
352	新湾镇	莲花村	太平组	40	二类	B2
353	新湾镇	莲花村	田家组	67	二类	B1
354	新湾镇	莲花村	万家组	63	二类	B1
355	新湾镇	莲花村	王家湾组	54	二类	B1
356	新湾镇	莲花村	伍家组	56	二类	B1
357	新湾镇	莲花村	小王家组	65	二类	B1
358	新湾镇	莲花村	腰家组	45	四类	D1
359	新湾镇	莲花村	油铺组	85	四类	D7
360	新湾镇	莲花村	张家组	65	二类	B5
361	新湾镇	莲花村	朱家组	88	四类	D1
362	新湾镇	莲花村	朱雀组	62	二类	B1
363	新湾镇	新湾村	百家汉组	21	二类	B1
364	新湾镇	新湾村	新湾村北 1 组	52	四类	D1
365	新湾镇	新湾村	新湾村北 2 组	38	四类	D1
366	新湾镇	新湾村	新湾村北 3 组	37	四类	D1
367	新湾镇	新湾村	新湾村北 4 组	37	四类	D1
368	新湾镇	新湾村	新湾村北 5 组	33	四类	D1
369	新湾镇	新湾村	新湾村北 6 组	35	二类	B1
370	新湾镇	新湾村	新湾村北 7 组	39	二类	B1
371	新湾镇	新湾村	新湾村北 8 组	23	二类	B1
372	新湾镇	新湾村	新湾村北 9 组	36	四类	D1
373	新湾镇	新湾村	新湾村南 1 组	21	二类	B1
374	新湾镇	新湾村	新湾村南 2 组	44	二类	B1

益阳沅江市农村生活污水治理专项规划（2020-2030）

序号	所属乡镇	所属行政村	村小组名称	户数 (户)	村庄类 型	治理模式 代码
375	新湾镇	新湾村	新湾村南 3 组	30	二类	B1
376	新湾镇	新湾村	新湾村南 4 组	26	二类	B1
377	新湾镇	新湾村	新湾村南 5 组	16	二类	B1
378	新湾镇	新湾村	新湾村南 6 组	21	二类	B1
379	新湾镇	新湾村	新湾村南 7 组	14	二类	B1
380	新湾镇	新湾村	新湾村南 8 组	41	二类	B1
381	新湾镇	新湾村	新湾村南 9 组	47	二类	B5
382	新湾镇	新湾村	新湾村南 10 组	47	二类	B1
383	新湾镇	新湾村	菜花组	23	四类	D1
384	新湾镇	新湾村	仓基塘组	34	二类	B1
385	新湾镇	新湾村	东风组	37	四类	D1
386	新湾镇	新湾村	东兴组	22	四类	D1
387	新湾镇	新湾村	枫树湾组	33	四类	D7
388	新湾镇	新湾村	高子塘组	30	四类	D7
389	新湾镇	新湾村	古 1 组	56	二类	B5
390	新湾镇	新湾村	古 2 组	50	二类	B1
391	新湾镇	新湾村	古 3 组	32	二类	B1
392	新湾镇	新湾村	古 4 组	25	二类	B1
393	新湾镇	新湾村	和平组	25	四类	D1
394	新湾镇	新湾村	河边组	27	二类	B1
395	新湾镇	新湾村	横冲组	20	四类	D1
396	新湾镇	新湾村	金鸡岭组	26	四类	D1
397	新湾镇	新湾村	桔园组	26	四类	D1
398	新湾镇	新湾村	明月组	32	四类	D1
399	新湾镇	新湾村	球海组	22	四类	D1
400	新湾镇	新湾村	群力组	24	四类	D1
401	新湾镇	新湾村	沙子塘组	23	四类	D1
402	新湾镇	新湾村	砂基坡组	37	二类	B1
403	新湾镇	新湾村	苏家村组	47	四类	D1

益阳沅江市农村生活污水治理专项规划（2020-2030）

序号	所属乡镇	所属行政村	村小组名称	户数 (户)	村庄类 型	治理模式 代码
404	新湾镇	新湾村	檀木组	21	四类	D1
405	新湾镇	新湾村	铁家村组	17	四类	D1
406	新湾镇	新湾村	万家塘组	28	四类	D1
407	新湾镇	新湾村	新安组	30	四类	D7
408	新湾镇	新湾村	新建组	22	四类	D1
409	新湾镇	新湾村	新湾组	30	四类	D1
410	新湾镇	新湾村	星红组	19	四类	D1
411	新湾镇	新湾村	徐家湾组	18	四类	D1
412	新湾镇	新湾村	学坪组	31	四类	D1
413	新湾镇	新湾村	渔村组	10	二类	B1
414	新湾镇	新湾村	栽花组	40	四类	D1
415	新湾镇	新湾村	张家村组	22	四类	D1
416	新湾镇	新湾村	砂子桥组	26	四类	D1
417	新湾镇	周公湖村	茶盘组	40	四类	D1
418	新湾镇	周公湖村	崇文组	29	四类	D1
419	新湾镇	周公湖村	红星组	37	四类	D7
420	新湾镇	周公湖村	愧子组	26	四类	D7
421	新湾镇	周公湖村	金家组	14	四类	D1
422	新湾镇	周公湖村	金明组	25	四类	D1
423	新湾镇	周公湖村	金盆组	25	四类	D1
424	新湾镇	周公湖村	烂泥组	34	四类	D1
425	新湾镇	周公湖村	老屋组	34	四类	D1
426	新湾镇	周公湖村	黎家组	19	四类	D1
427	新湾镇	周公湖村	李家组	34	四类	D1
428	新湾镇	周公湖村	立家塘组	25	四类	D1
429	新湾镇	周公湖村	龙家组	16	四类	D1
430	新湾镇	周公湖村	龙新组	19	四类	D1
431	新湾镇	周公湖村	陆家组	23	四类	D1
432	新湾镇	周公湖村	罗家河组	48	四类	D7

益阳沅江市农村生活污水治理专项规划（2020-2030）

序号	所属乡镇	所属行政村	村小组名称	户数 (户)	村庄类 型	治理模式 代码
433	新湾镇	周公湖村	毛田组	29	四类	D1
434	新湾镇	周公湖村	庙咀组	46	四类	D1
435	新湾镇	周公湖村	排洲组	34	四类	D1
436	新湾镇	周公湖村	上湾组	22	四类	D1
437	新湾镇	周公湖村	树山组	40	四类	D1
438	新湾镇	周公湖村	下湾组	32	四类	D7
439	新湾镇	周公湖村	新村组	32	四类	D1
440	新湾镇	周公湖村	燕窝组	16	四类	D1
441	新湾镇	周公湖村	渔村组	7	四类	D1
442	新湾镇	周公湖村	张家组	23	四类	D1
443	新湾镇	周公湖村	樟柏组	43	四类	D1
444	新湾镇	振兴社区	振兴路	108	四类	/
445	新湾镇	振兴社区	康福路	150	二类	
446	新湾镇	振兴社区	沅南路	220	二类	
447	新湾镇	振兴社区	蠡山大道	240	二类	
448	新湾镇	振兴社区	南桔路	150	四类	
449	新湾镇	林场	场部 1 组	53	二类	B5
450	新湾镇	林场	场部 5 组	58	二类	B1
451	新湾镇	林场	场部 6 组	55	二类	B1
452	新湾镇	林场	场部 7 组	68	二类	B5
453	新湾镇	林场	农业村 2 组	37	二类	B1
454	新湾镇	林场	农业村 3 组	48	二类	B1
455	新湾镇	林场	农业村 4 组	31	二类	B1
456	草尾镇	乐园村	乐园村 1 组	29	二类	B3
457	草尾镇	乐园村	乐园村 6 组	38	二类	
458	草尾镇	乐园村	乐园村 7 组	21	二类	
459	草尾镇	乐园村	乐园村 8 组	30	二类	
460	草尾镇	乐园村	乐园村 2 组	30	二类	B5
461	草尾镇	乐园村	乐园村 3 组	25	二类	B1

益阳沅江市农村生活污水治理专项规划（2020-2030）

序号	所属乡镇	所属行政村	村小组名称	户数 (户)	村庄类 型	治理模式 代码
462	草尾镇	乐园村	乐园村 4 组	30	二类	B5
463	草尾镇	乐园村	乐园村 5 组	40	二类	B3
464	草尾镇	乐园村	乐园村 11 组	33	二类	
465	草尾镇	乐园村	乐园村 12 组	43	二类	
466	草尾镇	乐园村	乐园村 18 组	42	二类	
467	草尾镇	乐园村	乐园村 19 组	41	二类	
468	草尾镇	乐园村	乐园村 9 组	34	二类	
469	草尾镇	乐园村	乐园村 10 组	30	二类	B1
470	草尾镇	乐园村	乐园村 13 组	21	二类	B1
471	草尾镇	乐园村	乐园村 14 组	34	二类	B5
472	草尾镇	乐园村	乐园村 15 组	37	二类	B1
473	草尾镇	乐园村	乐园村 16 组	33	二类	B5
474	草尾镇	乐园村	乐园村 17 组	32	二类	B1
475	草尾镇	乐园村	乐园村 20 组	37	二类	B5
476	草尾镇	乐园村	乐园村 21 组	29	二类	B5
477	草尾镇	三星村	三星村 1 组	107	三类	C3
478	草尾镇	三星村	三星村 2 组	96	三类	
479	草尾镇	三星村	三星村 3 组	111	三类	C1
480	草尾镇	三星村	三星村 4 组	109	三类	C1
481	草尾镇	三星村	三星村 5 组	87	四类	D7
482	草尾镇	三星村	三星村 6 组	120	四类	D3
483	草尾镇	三星村	三星村 7 组	134	四类	
484	草尾镇	三星村	三星村 8 组	121	四类	
485	草尾镇	三星村	三星村 9 组	133	四类	
486	草尾镇	三星村	三星村 11 组	112	三类	C1
487	草尾镇	三星村	三星村 12 组	97	四类	D1
488	草尾镇	三星村	三星村 13 组	103	三类	C1
489	草尾镇	三星村	三星村 10 组	114	四类	D7
490	草尾镇	三星村	三星村 14 组	79	三类	C1

益阳沅江市农村生活污水治理专项规划（2020-2030）

序号	所属乡镇	所属行政村	村小组名称	户数 (户)	村庄类 型	治理模式 代码
491	草尾镇	三星村	三星村 15 组	90	四类	D1
492	草尾镇	立新村	立新村 1 组	91	三类	C3
493	草尾镇	立新村	立新村 2 组	87	三类	
494	草尾镇	立新村	立新村 3 组	60	三类	
495	草尾镇	立新村	立新村 4 组	56	三类	
496	草尾镇	立新村	立新村 5 组	46	三类	
497	草尾镇	立新村	立新村 6 组	29	四类	
498	草尾镇	立新村	立新村 7 组	38	四类	
499	草尾镇	立新村	立新村 8 组	46	四类	
500	草尾镇	立新村	立新村 9 组	40	四类	
501	草尾镇	立新村	立新村 10 组	46	四类	
502	草尾镇	立新村	立新村 11 组	44	四类	
503	草尾镇	立新村	立新村 12 组	33	四类	D7
504	草尾镇	立新村	立新村 13 组	33	四类	D7
505	草尾镇	立新村	立新村 14 组	40	四类	D7
506	草尾镇	立新村	立新村 15 组	19	四类	D1
507	草尾镇	立新村	立新村 16 组	29	四类	D7
508	草尾镇	上码头村	上码头村 1 组	43	四类	D7
509	草尾镇	上码头村	上码头村 2 组	37	四类	D7
510	草尾镇	上码头村	上码头村 3 组	26	四类	D7
511	草尾镇	上码头村	上码头村 4 组	29	三类	C5
512	草尾镇	上码头村	上码头村 5 组	30	四类	D7
513	草尾镇	上码头村	上码头村 6 组	31	四类	D7
514	草尾镇	上码头村	上码头村 7 组	44	四类	D7
515	草尾镇	上码头村	上码头村 8 组	36	四类	D7
516	草尾镇	上码头村	上码头村 9 组	35	四类	D7
517	草尾镇	上码头村	上码头村 10 组	36	四类	D7
518	草尾镇	上码头村	上码头村 11 组	29	二类	B5
519	草尾镇	上码头村	上码头村 12 组	29	四类	D7

益阳沅江市农村生活污水治理专项规划（2020-2030）

序号	所属乡镇	所属行政村	村小组名称	户数 (户)	村庄类 型	治理模式 代码
520	草尾镇	上码头村	上码头村 13 组	27	二类	B5
521	草尾镇	上码头村	上码头村 14 组	38	四类	D3
522	草尾镇	上码头村	上码头村 15 组	29	四类	
523	草尾镇	上码头村	上码头村 16 组	27	四类	
524	草尾镇	上码头村	上码头村 17 组	35	四类	
525	草尾镇	上码头村	上码头村 18 组	31	四类	
526	草尾镇	上码头村	上码头村 19 组	30	四类	D7
527	草尾镇	上码头村	上码头村 20 组	28	四类	D7
528	草尾镇	上码头村	上码头村 21 组	31	二类	B5
529	草尾镇	上码头村	上码头村 22 组	27	四类	D7
530	草尾镇	上码头村	上码头村 23 组	34	二类	B5
531	草尾镇	上码头村	上码头村 24 组	37	四类	D7
532	草尾镇	上码头村	上码头村 25 组	33	四类	D7
533	草尾镇	上码头村	上码头村 26 组	34	四类	D7
534	草尾镇	上码头村	上码头村 27 组	35	四类	D7
535	草尾镇	上码头村	上码头村 28 组	37	四类	D7
536	草尾镇	上码头村	上码头村 29 组	34	二类	B5
537	草尾镇	上码头村	上码头村 30 组	25	四类	D7
538	草尾镇	上码头村	上码头村 31 组	25	四类	D7
539	草尾镇	上码头村	上码头村 32 组	33	四类	D7
540	草尾镇	上码头村	上码头村 33 组	28	四类	D1
541	草尾镇	民主村	民主村 1 组	40	三类	C1
542	草尾镇	民主村	民主村 2 组	59	三类	C1
543	草尾镇	民主村	民主村 3 组	33	三类	C1
544	草尾镇	民主村	民主村 4 组	51	四类	D7
545	草尾镇	民主村	民主村 5 组	63	四类	D7
546	草尾镇	民主村	民主村 6 组	43	四类	/
547	草尾镇	民主村	民主村 11 组	37	三类	
548	草尾镇	民主村	民主村 7 组	40	四类	G1

益阳沅江市农村生活污水治理专项规划（2020-2030）

序号	所属乡镇	所属行政村	村小组名称	户数 (户)	村庄类 型	治理模式 代码
549	草尾镇	民主村	民主村 8 组	33	四类	
550	草尾镇	民主村	民主村 9 组	45	四类	D1
551	草尾镇	民主村	民主村 10 组	58	四类	D7
552	草尾镇	民主村	民主村 12 组	28	三类	C1
553	草尾镇	民主村	民主村 13 组	47	三类	C5
554	草尾镇	民主村	民主村 14 组	53	三类	C1
555	草尾镇	民主村	民主村 15 组	68	三类	C5
556	草尾镇	民主村	民主村 16 组	50	四类	D7
557	草尾镇	民主村	民主村 17 组	45	四类	D7
558	草尾镇	民主村	民主村 18 组	51	四类	D1
559	草尾镇	民主村	民主村 19 组	43	四类	D7
560	草尾镇	民主村	民主村 20 组	44	四类	D7
561	草尾镇	民主村	民主村 21 组	44	四类	D1
562	草尾镇	民主村	民主村 22 组	44	四类	D1
563	草尾镇	民主村	民主村 23 组	45	四类	D1
564	草尾镇	民主村	民主村 24 组	30	四类	D1
565	草尾镇	民主村	民主村 25 组	33	四类	D1
566	草尾镇	民主村	民主村 26 组	35	四类	D1
567	草尾镇	民主村	民主村 27 组	43	四类	D1
568	草尾镇	和平村	乐华片 1 组	14	二类	B1
569	草尾镇	和平村	乐华片 2 组	20	二类	B2
570	草尾镇	和平村	乐华片 3 组	14	二类	B1
571	草尾镇	和平村	乐华片 4 组	18	二类	B1
572	草尾镇	和平村	乐华片 5 组	20	二类	B1
573	草尾镇	和平村	乐华片 6 组	25	二类	B1
574	草尾镇	和平村	乐华片 7 组	23	二类	B1
575	草尾镇	和平村	乐华片 8 组	24	二类	B1
576	草尾镇	和平村	乐华片 9 组	32	二类	B3
577	草尾镇	和平村	乐华片 10 组	29	二类	

益阳沅江市农村生活污水治理专项规划（2020-2030）

序号	所属乡镇	所属行政村	村小组名称	户数 (户)	村庄类 型	治理模式 代码
578	草尾镇	和平村	乐华片 11 组	26	二类	
579	草尾镇	和平村	乐华片 12 组	31	二类	B5
580	草尾镇	和平村	乐华片 13 组	25	二类	B1
581	草尾镇	和平村	乐华片 14 组	26	二类	B1
582	草尾镇	和平村	乐华片 15 组	27	二类	B1
583	草尾镇	和平村	乐华片 16 组	22	二类	B1
584	草尾镇	和平村	乐华片 17 组	24	二类	B1
585	草尾镇	和平村	乐华片 18 组	12	二类	B1
586	草尾镇	和平村	乐华片 19 组	24	二类	B1
587	草尾镇	和平村	乐华片 20 组	27	二类	B1
588	草尾镇	和平村	乐华片 21 组	14	二类	B1
589	草尾镇	和平村	乐华片 22 组	15	四类	D1
590	草尾镇	和平村	乐华片 23 组	11	二类	B1
591	草尾镇	和平村	四福片 1 组	23	二类	B1
592	草尾镇	和平村	四福片 2 组	27	二类	B2
593	草尾镇	和平村	四福片 3 组	28	二类	B1
594	草尾镇	和平村	四福片 4 组	24	二类	B2
595	草尾镇	和平村	四福片 5 组	25	二类	B1
596	草尾镇	和平村	四福片 7 组	33	二类	B1
597	草尾镇	和平村	四福片 6 组	25	二类	B3
598	草尾镇	和平村	四福片 8 组	27	二类	
599	草尾镇	和平村	四福片 9 组	28	二类	
600	草尾镇	和平村	四福片 10 组	26	二类	
601	草尾镇	和平村	四福片 11 组	32	二类	B2
602	草尾镇	和平村	四福片 12 组	32	二类	B5
603	草尾镇	和平村	四福片 13 组	27	二类	B1
604	草尾镇	和平村	幸福片 1 组	15	四类	D1
605	草尾镇	和平村	幸福片 2 组	20	二类	B1
606	草尾镇	和平村	幸福片 3 组	26	二类	B5

益阳沅江市农村生活污水治理专项规划（2020-2030）

序号	所属乡镇	所属行政村	村小组名称	户数 (户)	村庄类 型	治理模式 代码
607	草尾镇	和平村	幸福片 4 组	26	四类	D7
608	草尾镇	和平村	幸福片 5 组	21	二类	B1
609	草尾镇	和平村	幸福片 6 组	19	二类	B5
610	草尾镇	和平村	幸福片 7 组	21	四类	B3
611	草尾镇	和平村	幸福片 9 组	22	二类	
612	草尾镇	和平村	幸福片 11 组	23	二类	
613	草尾镇	和平村	新征片 14 组	18	二类	
614	草尾镇	和平村	幸福片 8 组	32	二类	B5
615	草尾镇	和平村	幸福片 10 组	34	二类	B1
616	草尾镇	和平村	幸福片 12 组	17	四类	D1
617	草尾镇	和平村	新征片 1 组	22	四类	D1
618	草尾镇	和平村	新征片 2 组	22	四类	D1
619	草尾镇	和平村	新征片 3 组	21	四类	D1
620	草尾镇	和平村	新征片 4 组	22	四类	D1
621	草尾镇	和平村	新征片 5 组	21	四类	D1
622	草尾镇	和平村	新征片 6 组	21	四类	D1
623	草尾镇	和平村	新征片 7 组	16	四类	D1
624	草尾镇	和平村	新征片 8 组	24	四类	D1
625	草尾镇	和平村	新征片 9 组	29	四类	D1
626	草尾镇	和平村	新征片 10 组	28	四类	D1
627	草尾镇	和平村	新征片 11 组	22	四类	D1
628	草尾镇	和平村	新征片 12 组	19	四类	D1
629	草尾镇	和平村	新征片 13 组	25	四类	D1
630	草尾镇	和平村	向阳片 1 组	27	二类	B1
631	草尾镇	和平村	向阳片 2 组	35	二类	B1
632	草尾镇	和平村	向阳片 3 组	35	二类	B5
633	草尾镇	和平村	向阳片 4 组	23	二类	B2
634	草尾镇	和平村	向阳片 5 组	26	二类	B1
635	草尾镇	和平村	向阳片 6 组	20	二类	B3

益阳沅江市农村生活污水治理专项规划（2020-2030）

序号	所属乡镇	所属行政村	村小组名称	户数 (户)	村庄类 型	治理模式 代码
636	草尾镇	和平村	向阳片 7 组	25	二类	
637	草尾镇	和平村	向阳片 8 组	19	二类	
638	草尾镇	和平村	向阳片 11 组	26	二类	
639	草尾镇	和平村	向阳片 9 组	21	二类	B1
640	草尾镇	和平村	向阳片 10 组	24	二类	B1
641	草尾镇	人和村	人和村 1 组	82	四类	D1
642	草尾镇	人和村	人和村 2 组	105	四类	D1
643	草尾镇	人和村	人和村 3 组	115	四类	D3
644	草尾镇	人和村	人和村 4 组	99	四类	D1
645	草尾镇	人和村	人和村 5 组	86	四类	D1
646	草尾镇	人和村	人和村 6 组	62	四类	D7
647	草尾镇	人和村	人和村 7 组	58	四类	D7
648	草尾镇	人和村	人和村 8 组	79	二类	B5
649	草尾镇	人益村	人益村 1 组	29	四类	D7
650	草尾镇	人益村	人益村 2 组	28	四类	D7
651	草尾镇	人益村	人益村 3 组	29	四类	D7
652	草尾镇	人益村	人益村 4 组	30	四类	D7
653	草尾镇	人益村	人益村 5 组	29	四类	D7
654	草尾镇	人益村	人益村 6 组	28	四类	D1
655	草尾镇	人益村	人益村 7 组	34	二类	B5
656	草尾镇	人益村	人益村 8 组	28	二类	B5
657	草尾镇	人益村	人益村 9 组	27	二类	B5
658	草尾镇	人益村	人益村 10 组	29	二类	B1
659	草尾镇	人益村	人益村 11 组	28	二类	B1
660	草尾镇	人益村	人益村 12 组	27	二类	B1
661	草尾镇	人益村	人益村 13 组	27	二类	B5
662	草尾镇	人益村	人益村 14 组	29	二类	B1
663	草尾镇	人益村	人益村 15 组	45	四类	D3
664	草尾镇	人益村	人益村 16 组	54	四类	

益阳沅江市农村生活污水治理专项规划（2020-2030）

序号	所属乡镇	所属行政村	村小组名称	户数 (户)	村庄类 型	治理模式 代码
665	草尾镇	人益村	人益村 17 组	53	四类	
666	草尾镇	人益村	人益村 18 组	58	四类	
667	草尾镇	人益村	人益村 19 组	34	四类	D7
668	草尾镇	人益村	人益村 20 组	30	四类	D7
669	草尾镇	人益村	人益村 21 组	29	四类	D7
670	草尾镇	人益村	人益村 22 组	30	四类	D7
671	草尾镇	胜天村	胜天村 1 组	95	二类	B3
672	草尾镇	胜天村	胜天村 5 组	92	二类	
673	草尾镇	胜天村	胜天村 6 组	112	二类	
674	草尾镇	胜天村	胜天村 10 组	105	三类	
675	草尾镇	胜天村	胜天村 2 组	85	二类	B3
676	草尾镇	胜天村	胜天村 3 组	88	二类	
677	草尾镇	胜天村	胜天村 4 组	90	二类	
678	草尾镇	胜天村	胜天村 11 组	86	三类	
679	草尾镇	胜天村	胜天村 7 组	85	二类	B3
680	草尾镇	胜天村	胜天村 8 组	48	二类	
681	草尾镇	胜天村	胜天村 9 组	120	三类	
682	草尾镇	长乐村	长乐村 1 组	43	二类	B3
683	草尾镇	长乐村	长乐村 2 组	81	二类	
684	草尾镇	长乐村	长乐村 3 组	81	二类	
685	草尾镇	长乐村	长乐村 4 组	85	二类	B1
686	草尾镇	长乐村	长乐村 5 组	73	二类	B3
687	草尾镇	长乐村	长乐村 6 组	75	二类	
688	草尾镇	长乐村	长乐村 7 组	132	二类	
689	草尾镇	长乐村	长乐村 8 组	86	二类	
690	草尾镇	长乐村	长乐村 9 组	106	二类	
691	草尾镇	长乐村	长乐村 10 组	101	二类	B3
692	草尾镇	长乐村	长乐村 11 组	121	二类	
693	草尾镇	长乐村	长乐村 12 组	114	二类	

益阳沅江市农村生活污水治理专项规划（2020-2030）

序号	所属乡镇	所属行政村	村小组名称	户数 (户)	村庄类 型	治理模式 代码
694	草尾镇	保安垸村	保安垸村 1 组	87	四类	D7
695	草尾镇	保安垸村	保安垸村 2 组	76	四类	D1
696	草尾镇	保安垸村	保安垸村 3 组	81	四类	D3
697	草尾镇	保安垸村	保安垸村 4 组	57	四类	
698	草尾镇	保安垸村	保安垸村 5 组	84	四类	
699	草尾镇	保安垸村	保安垸村 6 组	51	四类	
700	草尾镇	保安垸村	保安垸村 7 组	74	四类	D7
701	草尾镇	保安垸村	保安垸村 8 组	82	四类	D1
702	草尾镇	保安垸村	保安垸村 9 组	67	四类	D7
703	草尾镇	保安垸村	保安垸村 10 组	64	四类	D7
704	草尾镇	大同闸村	大同闸村 1 组	37	四类	D7
705	草尾镇	大同闸村	大同闸村 2 组	21	四类	D1
706	草尾镇	大同闸村	大同闸村 3 组	32	四类	D7
707	草尾镇	大同闸村	大同闸村 4 组	31	四类	D7
708	草尾镇	大同闸村	大同闸村 5 组	35	四类	D3
709	草尾镇	大同闸村	大同闸村 6 组	36	四类	
710	草尾镇	大同闸村	大同闸村 7 组	54	四类	
711	草尾镇	大同闸村	大同闸村 10 组	32	四类	
712	草尾镇	大同闸村	大同闸村 8 组	63	四类	D1
713	草尾镇	大同闸村	大同闸村 9 组	46	四类	D1
714	草尾镇	大同闸村	大同闸村 11 组	20	四类	D1
715	草尾镇	大同闸村	大同闸村 12 组	24	二类	B1
716	草尾镇	大同闸村	大同闸村 13 组	24	二类	B1
717	草尾镇	大同闸村	大同闸村 14 组	35	二类	B1
718	草尾镇	大同闸村	大同闸村 15 组	48	二类	B5
719	草尾镇	大同闸村	大同闸村 16 组	43	二类	B5
720	草尾镇	大同闸村	大同闸村 17 组	36	二类	B5
721	草尾镇	大同闸村	大同闸村 18 组	29	二类	B5
722	草尾镇	大同闸村	大同闸村 19 组	45	二类	B5

益阳沅江市农村生活污水治理专项规划（2020-2030）

序号	所属乡镇	所属行政村	村小组名称	户数 (户)	村庄类 型	治理模式 代码
723	草尾镇	大同闸村	大同闸村 20 组	46	二类	B5
724	草尾镇	大同闸村	大同闸村 21 组	19	二类	B1
725	草尾镇	大同闸村	大同闸村 22 组	56	二类	B5
726	草尾镇	大同闸村	大同闸村 23 组	40	二类	B5
727	草尾镇	大同闸村	大同闸村 24 组	30	二类	B1
728	草尾镇	大同闸村	大同闸村 25 组	41	二类	B1
729	草尾镇	大同闸村	大同闸村 26 组	49	二类	B1
730	草尾镇	大同闸村	大同闸村 27 组	68	二类	B5
731	草尾镇	三码头村	三码头村 1 组	68	三类	C3
732	草尾镇	三码头村	三码头村 2 组	65	三类	
733	草尾镇	三码头村	三码头村 3 组	70	四类	
734	草尾镇	三码头村	三码头村 4 组	71	四类	
735	草尾镇	三码头村	三码头村 5 组	57	四类	D7
736	草尾镇	三码头村	三码头村 6 组	97	四类	D1
737	草尾镇	三码头村	三码头村 7 组	99	四类	D1
738	草尾镇	三码头村	三码头村 8 组	74	四类	D1
739	草尾镇	三码头村	三码头村 9 组	51	四类	D1
740	草尾镇	三码头村	三码头村 10 组	34	四类	D1
741	草尾镇	新安村	新安村 1 组	62	四类	D1
742	草尾镇	新安村	新安村 2 组	65	四类	D1
743	草尾镇	新安村	新安村 3 组	56	四类	D7
744	草尾镇	新安村	新安村 4 组	58	四类	D3
745	草尾镇	新安村	农科组	35	四类	
746	草尾镇	新安村	城建组	78	四类	
747	草尾镇	新安村	新安村 5 组	71	四类	D1
748	草尾镇	新安村	新安村 6 组	52	四类	D1
749	草尾镇	新安村	新安村 7 组	58	四类	D1
750	草尾镇	新安村	新安村 8 组	55	四类	D1
751	草尾镇	新安村	新安村 9 组	64	四类	D1

益阳沅江市农村生活污水治理专项规划（2020-2030）

序号	所属乡镇	所属行政村	村小组名称	户数 (户)	村庄类 型	治理模式 代码
752	草尾镇	新安村	新安村 10 组	52	四类	D1
753	草尾镇	新安村	新安村 11 组	87	四类	D1
754	草尾镇	熙福村	新民片 1 组	159	四类	D3
755	草尾镇	熙福村	新民片 2 组	104	四类	
756	草尾镇	熙福村	新民片 3 组	92	四类	
757	草尾镇	熙福村	新民片 4 组	91	三类	
758	草尾镇	熙福村	新民片 5 组	123	三类	
759	草尾镇	熙福村	新民片 6 组	89	三类	
760	草尾镇	熙福村	新福片 1 组	23	四类	
761	草尾镇	熙福村	新福片 2 组	23	四类	D1
762	草尾镇	熙福村	新福片 3 组	14	四类	D1
763	草尾镇	熙福村	新福片 4 组	19	四类	D1
764	草尾镇	熙福村	新福片 5 组	17	四类	D1
765	草尾镇	熙福村	新福片 6 组	26	四类	D1
766	草尾镇	熙福村	新福片 7 组	19	四类	D1
767	草尾镇	熙福村	新福片 8 组	20	四类	D1
768	草尾镇	熙福村	新福片 9 组	30	四类	D1
769	草尾镇	熙福村	新福片 10 组	24	四类	D1
770	草尾镇	熙福村	新福片 11 组	23	四类	D1
771	草尾镇	熙福村	乐丰塘片 1 组	34	四类	D1
772	草尾镇	熙福村	乐丰塘片 2 组	51	四类	D7
773	草尾镇	熙福村	乐丰塘片 3 组	38	四类	D1
774	草尾镇	熙福村	乐丰塘片 4 组	52	四类	D1
775	草尾镇	熙福村	乐丰塘片 5 组	41	四类	D1
776	草尾镇	熙福村	乐丰塘片 6 组	51	四类	D1
777	草尾镇	熙福村	乐丰塘片 7 组	40	四类	D7
778	草尾镇	熙福村	乐丰塘片 8 组	45	四类	D1
779	草尾镇	熙福村	乐丰塘片 9 组	53	四类	D1
780	草尾镇	熙和村	东风片 1 组	31	四类	D1

益阳沅江市农村生活污水治理专项规划（2020-2030）

序号	所属乡镇	所属行政村	村小组名称	户数 (户)	村庄类 型	治理模式 代码
781	草尾镇	熙和村	东风片 2 组	33	三类	C5
782	草尾镇	熙和村	东风片 3 组	39	三类	C2
783	草尾镇	熙和村	东风片 4 组	32	四类	D1
784	草尾镇	熙和村	东风片 5 组	48	三类	C5
785	草尾镇	熙和村	东风片 6 组	35	四类	D7
786	草尾镇	熙和村	东风片 7 组	39	四类	D7
787	草尾镇	熙和村	东风片 8 组	24	四类	D1
788	草尾镇	熙和村	东风片 9 组	36	三类	C5
789	草尾镇	熙和村	东风片 10 组	35	三类	C5
790	草尾镇	熙和村	东风片 11 组	36	四类	D1
791	草尾镇	熙和村	东风片 12 组	29	四类	D1
792	草尾镇	熙和村	东风片 13 组	24	四类	D1
793	草尾镇	熙和村	东风片 14 组	26	四类	D1
794	草尾镇	熙和村	东风片 15 组	22	四类	D1
795	草尾镇	熙和村	东风片 16 组	30	四类	D7
796	草尾镇	熙和村	东风片 17 组	24	四类	D1
797	草尾镇	熙和村	东风片 18 组	28	四类	D1
798	草尾镇	熙和村	东风片 19 组	30	四类	D1
799	草尾镇	熙和村	东风片 20 组	20	四类	D1
800	草尾镇	熙和村	东风片 21 组	27	四类	D1
801	草尾镇	熙和村	东风片 22 组	29	四类	D7
802	草尾镇	熙和村	东风片 23 组	31	四类	D1
803	草尾镇	熙和村	东风片 24 组	36	四类	D7
804	草尾镇	熙和村	东风片 25 组	17	四类	D1
805	草尾镇	熙和村	东风片 26 组	21	四类	D1
806	草尾镇	熙和村	东风片 27 组	28	四类	D1
807	草尾镇	熙和村	东风片 28 组	27	四类	D7
808	草尾镇	熙和村	东风片 29 组	22	四类	D1
809	草尾镇	熙和村	光明片 1 组	36	四类	D1

益阳沅江市农村生活污水治理专项规划（2020-2030）

序号	所属乡镇	所属行政村	村小组名称	户数 (户)	村庄类 型	治理模式 代码
810	草尾镇	熙和村	光明片 2 组	18	四类	D1
811	草尾镇	熙和村	光明片 3 组	29	四类	D1
812	草尾镇	熙和村	光明片 4 组	59	四类	D7
813	草尾镇	熙和村	光明片 5 组	29	四类	D1
814	草尾镇	熙和村	光明片 6 组	22	四类	D1
815	草尾镇	熙和村	光明片 7 组	27	四类	D7
816	草尾镇	熙和村	光明片 8 组	29	四类	D7
817	草尾镇	熙和村	光明片 9 组	23	四类	D1
818	草尾镇	熙和村	光明片 10 组	24	四类	D1
819	草尾镇	熙和村	光明片 11 组	24	四类	D1
820	草尾镇	熙和村	光明片 12 组	14	四类	D7
821	草尾镇	熙和村	皮家湖片 1 组	42	四类	D7
822	草尾镇	熙和村	皮家湖片 2 组	32	四类	D7
823	草尾镇	熙和村	皮家湖片 3 组	24	四类	D1
824	草尾镇	熙和村	皮家湖片 4 组	31	四类	D1
825	草尾镇	熙和村	皮家湖片 5 组	26	四类	D1
826	草尾镇	熙和村	皮家湖片 6 组	31	四类	D7
827	草尾镇	熙和村	皮家湖片 7 组	17	四类	D1
828	草尾镇	熙和村	皮家湖片 8 组	18	四类	D1
829	草尾镇	熙和村	皮家湖片 9 组	30	四类	D7
830	草尾镇	熙和村	皮家湖片 10 组	27	四类	D1
831	草尾镇	熙和村	皮家湖片 11 组	17	四类	D1
832	草尾镇	熙和村	皮家湖片 12 组	35	四类	D7
833	草尾镇	四民村	四民村 1 组	56	四类	D7
834	草尾镇	四民村	四民村 2 组	48	四类	D7
835	草尾镇	四民村	四民村 3 组	55	四类	D7
836	草尾镇	四民村	四民村 4 组	69	四类	D1
837	草尾镇	四民村	四民村 5 组	58	四类	D1
838	草尾镇	四民村	四民村 6 组	50	四类	D1

益阳沅江市农村生活污水治理专项规划（2020-2030）

序号	所属乡镇	所属行政村	村小组名称	户数 (户)	村庄类 型	治理模式 代码
839	草尾镇	四民村	四民村 7 组	61	四类	D1
840	草尾镇	四民村	四民村 8 组	92	四类	D3
841	草尾镇	四民村	四民村 9 组	84	四类	
842	草尾镇	四民村	四民村 10 组	74	四类	
843	草尾镇	四民村	四民村 11 组	87	四类	D1
844	草尾镇	四民村	四民村 12 组	104	四类	D7
845	草尾镇	东红村	飞跃片 1 组	29	四类	D7
846	草尾镇	东红村	飞跃片 2 组	41	四类	D7
847	草尾镇	东红村	飞跃片 3 组	26	四类	D7
848	草尾镇	东红村	飞跃片 4 组	24	四类	D1
849	草尾镇	东红村	飞跃片 5 组	32	四类	D7
850	草尾镇	东红村	飞跃片 6 组	29	四类	D1
851	草尾镇	东红村	飞跃片 7 组	27	四类	D1
852	草尾镇	东红村	飞跃片 8 组	18	四类	D1
853	草尾镇	东红村	飞跃片 9 组	25	四类	D1
854	草尾镇	东红村	飞跃片 10 组	31	四类	D7
855	草尾镇	东红村	飞跃片 11 组	32	四类	D7
856	草尾镇	东红村	飞跃片 12 组	11	四类	D1
857	草尾镇	东红村	跃红片 1 组	17	四类	D1
858	草尾镇	东红村	跃红片 2 组	16	四类	D1
859	草尾镇	东红村	跃红片 3 组	30	四类	D7
860	草尾镇	东红村	跃红片 4 组	21	四类	D1
861	草尾镇	东红村	跃红片 5 组	24	四类	D1
862	草尾镇	东红村	跃红片 6 组	19	四类	D1
863	草尾镇	东红村	跃红片 7 组	25	四类	D7
864	草尾镇	东红村	跃红片 8 组	28	四类	D1
865	草尾镇	东红村	跃红片 9 组	10	四类	D1
866	草尾镇	东红村	跃红片 10 组	19	四类	D1
867	草尾镇	东红村	跃红片 11 组	14	四类	D1

益阳沅江市农村生活污水治理专项规划（2020-2030）

序号	所属乡镇	所属行政村	村小组名称	户数 (户)	村庄类 型	治理模式 代码
868	草尾镇	东红村	渔场组	31	四类	D1
869	草尾镇	大福村	大福村 1 组	23	四类	D3
870	草尾镇	大福村	大福村 2 组	28	四类	
871	草尾镇	大福村	大福村 3 组	26	四类	
872	草尾镇	大福村	大福村 4 组	52	四类	
873	草尾镇	大福村	大福村 5 组	38	四类	
874	草尾镇	大福村	大福村 6 组	34	四类	
875	草尾镇	大福村	大福村 7 组	41	四类	
876	草尾镇	大福村	大福村 8 组	39	二类	
877	草尾镇	大福村	大福村 13 组	17	四类	
878	草尾镇	大福村	大福村 9 组	39	二类	
879	草尾镇	大福村	大福村 10 组	35	二类	B1
880	草尾镇	大福村	大福村 11 组	39	二类	B1
881	草尾镇	大福村	大福村 12 组	41	二类	B1
882	草尾镇	大福村	大福村 14 组	23	二类	B1
883	草尾镇	大福村	大福村 15 组	40	二类	B5
884	草尾镇	大福村	大福村 16 组	30	二类	B5
885	草尾镇	大福村	大福村 17 组	36	二类	B5
886	草尾镇	大福村	大福村 18 组	30	二类	B1
887	草尾镇	大福村	大福村 19 组	41	二类	B5
888	草尾镇	大福村	大福村 20 组	41	二类	B5
889	草尾镇	大福村	大福村 21 组	33	二类	B1
890	草尾镇	大福村	大福村 22 组	26	二类	B3
891	草尾镇	大福村	大福村 23 组	34	二类	
892	草尾镇	大福村	大福村 24 组	31	二类	
893	草尾镇	大福村	大福村 25 组	31	二类	
894	草尾镇	大福村	大福村 26 组	12	二类	
895	草尾镇	大福村	大福村 27 组	22	二类	
896	草尾镇	大福村	七一场组	96	二类	

益阳沅江市农村生活污水治理专项规划（2020-2030）

序号	所属乡镇	所属行政村	村小组名称	户数 (户)	村庄类 型	治理模式 代码
897	草尾镇	双东村	百富片 1 组	30	四类	D7
898	草尾镇	双东村	百富片 2 组	28	四类	D1
899	草尾镇	双东村	百富片 3 组	37	四类	D7
900	草尾镇	双东村	百富片 4 组	25	四类	D1
901	草尾镇	双东村	百富片 5 组	25	四类	D1
902	草尾镇	双东村	百富片 6 组	29	四类	D1
903	草尾镇	双东村	百富片 7 组	23	四类	D1
904	草尾镇	双东村	百富片 8 组	21	四类	D1
905	草尾镇	双东村	百富片 9 组	39	四类	D1
906	草尾镇	双东村	百富片 10 组	31	四类	D1
907	草尾镇	双东村	百富片 11 组	30	四类	D1
908	草尾镇	双东村	百富片 12 组	29	四类	D7
909	草尾镇	双东村	百富片 13 组	28	四类	D1
910	草尾镇	双东村	百富片 14 组	17	四类	D1
911	草尾镇	双东村	百富片 15 组	32	四类	D1
912	草尾镇	双东村	百富片 16 组	32	四类	D7
913	草尾镇	双东村	东福片 1 组	32	四类	D1
914	草尾镇	双东村	东福片 2 组	16	四类	D1
915	草尾镇	双东村	东福片 3 组	27	四类	D7
916	草尾镇	双东村	东福片 4 组	18	四类	D1
917	草尾镇	双东村	东福片 5 组	24	四类	D1
918	草尾镇	双东村	东福片 6 组	23	四类	D1
919	草尾镇	双东村	东福片 7 组	39	四类	D1
920	草尾镇	双东村	东福片 8 组	38	四类	D1
921	草尾镇	双东村	东福片 9 组	27	四类	D1
922	草尾镇	双东村	东福片 10 组	32	四类	D7
923	草尾镇	双东村	东福片 11 组	30	四类	D7
924	草尾镇	双东村	东福片 12 组	29	四类	D1
925	草尾镇	双东村	东福片 13 组	34	四类	D7

益阳沅江市农村生活污水治理专项规划（2020-2030）

序号	所属乡镇	所属行政村	村小组名称	户数 (户)	村庄类 型	治理模式 代码
926	草尾镇	双东村	东福片 14 组	27	四类	D1
927	草尾镇	双东村	东福片 15 组	27	四类	D1
928	草尾镇	双东村	东福片 16 组	18	四类	D1
929	草尾镇	双东村	渔场组	20	四类	D1
930	南嘴镇	目平湖北村	目平湖北村 1 组	85	四类	D1
931	南嘴镇	目平湖北村	目平湖北村 2 组	76	四类	D1
932	南嘴镇	目平湖北村	目平湖北村 3 组	68	四类	D1
933	南嘴镇	目平湖北村	目平湖北村 4 组	65	四类	D1
934	南嘴镇	目平湖北村	目平湖北村 5 组	70	四类	D1
935	南嘴镇	目平湖北村	目平湖北村 6 组	90	四类	D1
936	南嘴镇	目平湖北村	目平湖北村 7 组	80	四类	D1
937	南嘴镇	目平湖北村	目平湖北村 8 组	130	四类	D1
938	南嘴镇	目平湖北村	目平湖北村 9 组	116	四类	D1
939	南嘴镇	目平湖北村	目平湖北村 10 组	115	四类	D1
940	南嘴镇	目平湖北村	目平湖北村 11 组	105	四类	D1
941	南嘴镇	目平湖南村	目平湖南村 1 组	88	四类	D1
942	南嘴镇	目平湖南村	目平湖南村 2 组	59	四类	D1
943	南嘴镇	目平湖南村	目平湖南村 3 组	44	四类	D1
944	南嘴镇	目平湖南村	目平湖南村 4 组	46	四类	D1
945	南嘴镇	目平湖南村	目平湖南村 5 组	49	四类	D1
946	南嘴镇	目平湖南村	目平湖南村 6 组	52	四类	D1
947	南嘴镇	目平湖南村	目平湖南村 7 组	60	四类	D1
948	南嘴镇	目平湖南村	目平湖南村 8 组	33	四类	D1
949	南嘴镇	目平湖南村	目平湖南村 9 组	69	四类	D1
950	南嘴镇	兴南村	紫金组	76	二类	/
951	南嘴镇	兴南村	青龙坳组	65	二类	
952	南嘴镇	兴南村	杉树组	54	二类	B4
953	南嘴镇	兴南村	观音塘组	73	二类	
954	南嘴镇	兴南村	田坪组	44	四类	D7

益阳沅江市农村生活污水治理专项规划（2020-2030）

序号	所属乡镇	所属行政村	村小组名称	户数 (户)	村庄类 型	治理模式 代码
955	南嘴镇	兴南村	兰村子组	26	四类	D1
956	南嘴镇	兴南村	罗家塘组	27	四类	D7
957	南嘴镇	兴南村	官家塘组	32	四类	D1
958	南嘴镇	兴南村	周家湾组	33	四类	D1
959	南嘴镇	兴南村	杨家台组	25	四类	D1
960	南嘴镇	蠡山村	晚谷村组	58	四类	D4
961	南嘴镇	蠡山村	张家坪组	41	四类	D1
962	南嘴镇	蠡山村	李施村组	47	四类	D7
963	南嘴镇	蠡山村	大塘坳组	27	四类	D7
964	南嘴镇	蠡山村	涂家村组	48	四类	D7
965	南嘴镇	蠡山村	栗树嘴组	29	四类	D1
966	南嘴镇	蠡山村	新屋村组	27	四类	D1
967	南嘴镇	蠡山村	芭蕉村组	27	四类	D1
968	南嘴镇	蠡山村	张家湾组	24	四类	D1
969	南嘴镇	蠡山村	杉树坳组	35	四类	D1
970	南嘴镇	蠡山村	杨家湾组	21	四类	D1
971	南嘴镇	蠡山村	花园嘴组	31	四类	D1
972	南嘴镇	蠡山村	高家湾组	31	四类	D7
973	南嘴镇	蠡山村	赖家老组	25	四类	D1
974	南嘴镇	蠡山村	陈家老组	30	四类	D1
975	南嘴镇	蠡山村	新建组	23	四类	D1
976	南嘴镇	蠡山村	双塘组	22	四类	D4
977	南嘴镇	蠡山村	月形组	20	四类	
978	南嘴镇	蠡山村	杨家庄组	9	四类	D1
979	南嘴镇	蠡山村	枫树嘴组	13	四类	D1
980	南嘴镇	蠡山村	万斤坳组	30	四类	D1
981	南嘴镇	蠡山村	沙嘴组	34	四类	D1
982	南嘴镇	蠡山村	泉塘坳组	13	四类	D1
983	南嘴镇	蠡山村	高家村组	22	四类	D1

益阳沅江市农村生活污水治理专项规划（2020-2030）

序号	所属乡镇	所属行政村	村小组名称	户数 (户)	村庄类 型	治理模式 代码
984	南嘴镇	蠡山村	大屋村组	29	四类	D1
985	南嘴镇	蠡山村	廖家村组	31	四类	D4
986	南嘴镇	蠡山村	周家村组	32	四类	
987	南嘴镇	蠡山村	胡家湾组	29	四类	
988	南嘴镇	新南社区	渔村组	49	二类	B1
989	南嘴镇	南嘴村	荷叶塘组	68	二类	B1
990	南嘴镇	南嘴村	倒山组	61	二类	G1
991	南嘴镇	南嘴村	窑厂组	46	二类	/
992	南嘴镇	南嘴村	珠璣组	43	二类	
993	南嘴镇	南嘴村	荷花组	43	二类	G1
994	南嘴镇	南嘴村	袁家湾组	52	二类	B1
995	南嘴镇	南嘴村	谭家冲	47	四类	D1
996	南嘴镇	南嘴村	罗家排组	57	四类	D8
997	南嘴镇	南嘴村	李家坳组	23	四类	D1
998	南嘴镇	南嘴村	西冲 1 组	77	二类	B1
999	南嘴镇	南嘴村	跑马岭组	38	二类	B1
1000	南嘴镇	南嘴村	西冲 2 组	111	二类	B1
1001	南嘴镇	南嘴村	周家湾组	79	四类	D1
1002	南嘴镇	南嘴村	刘家湾组	30	四类	D1
1003	南嘴镇	南嘴村	桃林冲组	46	四类	D1
1004	南嘴镇	南嘴村	赵家塘组	44	四类	D8
1005	南嘴镇	南嘴村	大安寺组	60	四类	D1
1006	南嘴镇	南嘴村	伍家嘴组	55	四类	D1
1007	南嘴镇	百家沟村	周家排组	23	四类	D1
1008	南嘴镇	百家沟村	袁家湾组	35	四类	D4
1009	南嘴镇	百家沟村	殷家湾组	27	四类	
1010	南嘴镇	百家沟村	何家湾组	38	四类	
1011	南嘴镇	百家沟村	唐家湾组	28	四类	D1
1012	南嘴镇	百家沟村	孙家塘组	31	四类	D1

益阳沅江市农村生活污水治理专项规划（2020-2030）

序号	所属乡镇	所属行政村	村小组名称	户数 (户)	村庄类 型	治理模式 代码
1013	南嘴镇	百家沟村	廖家坳组	23	四类	D1
1014	南嘴镇	百家沟村	枫树排组	25	四类	D1
1015	南嘴镇	百家沟村	杨家湾组	45	四类	D1
1016	南嘴镇	百家沟村	王家排组	44	四类	D1
1017	南嘴镇	百家沟村	青山坳组	40	四类	D1
1018	南嘴镇	百家沟村	红土坡组	31	四类	D1
1019	南嘴镇	百家沟村	蔡家湾组	58	四类	D8
1020	南嘴镇	百家沟村	陈家塘组	18	四类	D1
1021	南嘴镇	百家沟村	郝家排组	34	四类	D1
1022	南嘴镇	百家沟村	小村子组	44	四类	D1
1023	南嘴镇	百家沟村	檀木村组	40	四类	D1
1024	南嘴镇	百家沟村	楠竹村组	20	四类	D1
1025	南嘴镇	百家沟村	彭家村组	55	四类	D1
1026	南嘴镇	百家沟村	洪家老组	42	四类	D1
1027	南嘴镇	百家沟村	百家沟组	50	四类	D1
1028	南嘴镇	百家沟村	胡家湾组	29	四类	D4
1029	南嘴镇	百家沟村	杨家塘组	27	四类	
1030	南嘴镇	百家沟村	刘家老组	32	四类	
1031	南嘴镇	百家沟村	余家村组	41	四类	
1032	南嘴镇	百家沟村	樟木村组	62	四类	
1033	南嘴镇	百家沟村	肖家老组	36	四类	
1034	南嘴镇	百家沟村	鄢家村组	43	四类	
1035	南嘴镇	百家沟村	八斗丘组	44	四类	D1
1036	南嘴镇	百家沟村	狮子坳组	17	四类	D1
1037	南嘴镇	百家沟村	康乐村组	21	四类	D1
1038	南嘴镇	和谐村	芦家老组	37	四类	D1
1039	南嘴镇	和谐村	万斤坳组	51	四类	D1
1040	南嘴镇	和谐村	车水塘组	78	四类	D1
1041	南嘴镇	和谐村	毛家湾组	22	四类	D1

益阳沅江市农村生活污水治理专项规划（2020-2030）

序号	所属乡镇	所属行政村	村小组名称	户数 (户)	村庄类 型	治理模式 代码
1042	南嘴镇	和谐村	张家湾 1 组	25	四类	D1
1043	南嘴镇	和谐村	肖家坳组	30	四类	D4
1044	南嘴镇	和谐村	金珠组	34	四类	D1
1045	南嘴镇	和谐村	清水湾组	36	四类	D1
1046	南嘴镇	和谐村	新兴组	35	四类	D1
1047	南嘴镇	和谐村	潘家村组	37	四类	D1
1048	南嘴镇	和谐村	老屋村组	46	四类	D1
1049	南嘴镇	和谐村	陈家组	37	四类	D1
1050	南嘴镇	和谐村	关公嘴组	29	四类	D1
1051	南嘴镇	和谐村	子龙组	31	四类	D1
1052	南嘴镇	和谐村	联伍岗组	24	四类	D1
1053	南嘴镇	和谐村	张家湾 2 组	32	四类	D1
1054	南嘴镇	和谐村	鸡婆组	18	四类	D1
1055	南嘴镇	和谐村	叶家嘴组	58	四类	D1
1056	南嘴镇	和谐村	长坡组	20	四类	D1
1057	琼湖街道	新兴社区	新民组	60	二类	B4
1058	琼湖街道	新兴社区	古城塘组	48	二类	
1059	琼湖街道	新兴社区	张家村组	40	二类	
1060	琼湖街道	新兴社区	新立组	27	二类	
1061	琼湖街道	百乐社区	百乐组	81	二类	B4
1062	琼湖街道	百乐社区	邓婆湖组	106	二类	
1063	琼湖街道	百乐社区	百兴组	89	二类	
1064	琼湖街道	百乐社区	太平组	99	二类	
1065	琼湖街道	百乐社区	安乐组	91	二类	
1066	琼湖街道	百乐社区	丁家湾组	123	二类	
1067	琼湖街道	百乐社区	百合坳	192	二类	
1068	琼湖街道	百乐社区	黄泥桥组	207	二类	
1069	琼湖街道	共和社区	共和组	68	二类	B3
1070	琼湖街道	共和社区	增加组	15	二类	

益阳沅江市农村生活污水治理专项规划（2020-2030）

序号	所属乡镇	所属行政村	村小组名称	户数 (户)	村庄类 型	治理模式 代码
1071	琼湖街道	共和社区	岳飞组	40	二类	
1072	琼湖街道	共和社区	杨家台组	37	二类	
1073	琼湖街道	共和社区	廖叶组	21	二类	
1074	琼湖街道	共和社区	蚂蚁组	40	二类	
1075	琼湖街道	共和社区	塞南组	48	二类	
1076	琼湖街道	共和社区	窑湖组	5	二类	
1077	琼湖街道	共和社区	麻元组	17	二类	
1078	琼湖街道	共和社区	增埠组	17	二类	
1079	琼湖街道	共和社区	有兴组	74	二类	
1080	琼湖街道	共和社区	新亩组	40	二类	
1081	琼湖街道	共和社区	公正组	33	二类	
1082	琼湖街道	共和社区	界和组	47	二类	
1083	琼湖街道	共和社区	白沙组	92	二类	
1084	琼湖街道	共和社区	青云组	37	二类	
1085	琼湖街道	共和社区	塞北组	38	二类	
1086	琼湖街道	共和社区	刘家村组	52	二类	
1087	琼湖街道	共和社区	合兴组	18	二类	
1088	琼湖街道	五岛社区	五岛组	83	二类	
1089	琼湖街道	五岛社区	茅竹组	110	二类	
1090	琼湖街道	五岛社区	红旗组	86	二类	
1091	琼湖街道	五岛社区	兴隆组	51	二类	B4
1092	琼湖街道	五岛社区	八斗组	57	二类	
1093	琼湖街道	五岛社区	前进组	51	二类	
1094	琼湖街道	五岛社区	大湾组	75	二类	B1
1095	琼湖街道	五岛社区	杨梅组	95	二类	B1
1096	琼湖街道	五岛社区	水西组	109	二类	B1
1097	琼湖街道	新建社区	金盆组	95	三类	
1098	琼湖街道	新建社区	白兰组	94	三类	C4
1099	琼湖街道	新建社区	石桥组	60	三类	

益阳沅江市农村生活污水治理专项规划（2020-2030）

序号	所属乡镇	所属行政村	村小组名称	户数 (户)	村庄类 型	治理模式 代码
1100	琼湖街道	新建社区	刘家塘组	147	三类	
1101	琼湖街道	新建社区	马家咀组	164	三类	
1102	琼湖街道	保民村	朝阳组	64	五类	E4
1103	琼湖街道	保民村	龙头组	63	五类	E4
1104	琼湖街道	保民村	先锋组	42	五类	E4
1105	琼湖街道	保民村	山田组	73	五类	E4
1106	琼湖街道	保民村	向阳组	32	五类	E1
1107	琼湖街道	保民村	杨子港组	45	五类	E1
1108	琼湖街道	保民村	小河组	85	五类	E2
1109	琼湖街道	保民村	共青组	66	五类	
1110	琼湖街道	保民村	永红组	66	二类	
1111	琼湖街道	保民村	金红组	86	二类	
1112	琼湖街道	保民村	长丰组	44	二类	
1113	琼湖街道	保民村	利民组	53	二类	
1114	琼湖街道	保民村	新建组	100	五类	
1115	琼湖街道	保民村	资江组	96	五类	
1116	琼湖街道	保民村	西甲组	96	五类	
1117	琼湖街道	保民村	虎形组	91	五类	
1118	琼湖街道	保民村	复兴组	58	五类	E4
1119	琼湖街道	保民村	光明组	55	五类	E1
1120	琼湖街道	保民村	红旗组	69	五类	E1
1121	琼湖街道	榨南湖村	榨南湖村 1 组	74	二类	B3
1122	琼湖街道	榨南湖村	榨南湖村 2 组	86	二类	
1123	琼湖街道	榨南湖村	榨南湖村 3 组	76	二类	
1124	琼湖街道	榨南湖村	榨南湖村 4 组	76	二类	
1125	琼湖街道	榨南湖村	榨南湖村 5 组	72	二类	B1
1126	琼湖街道	榨南湖村	榨南湖村 6 组	68	二类	B3
1127	琼湖街道	榨南湖村	榨南湖村 7 组	60	二类	B3
1128	琼湖街道	榨南湖村	长安组	76	二类	

益阳沅江市农村生活污水治理专项规划（2020-2030）

序号	所属乡镇	所属行政村	村小组名称	户数 (户)	村庄类 型	治理模式 代码
1129	琼湖街道	榨南湖村	聂家湾组	76	二类	
1130	琼湖街道	榨南湖村	芦茅组	66	二类	B1
1131	琼湖街道	榨南湖村	罗家嘴组	92	二类	B1
1132	琼湖街道	榨南湖村	永丰组	52	二类	B5
1133	琼湖街道	榨南湖村	民乐组	50	二类	B5
1134	琼湖街道	榨南湖村	象鼻嘴组	48	二类	B5
1135	琼湖街道	榨南湖村	建新组	32	二类	B5
1136	琼湖街道	榨南湖村	永兴组	40	二类	B5
1137	琼湖街道	榨南湖村	安宁组	56	二类	B5
1138	琼湖街道	九只树村	老屋湾组	43	二类	B5
1139	琼湖街道	九只树村	黄家皮	47	二类	B1
1140	琼湖街道	九只树村	李家湾	31	二类	B5
1141	琼湖街道	九只树村	夏家桥	21	二类	B1
1142	琼湖街道	九只树村	横冲组	26	二类	B5
1143	琼湖街道	九只树村	塘角上	32	二类	B5
1144	琼湖街道	九只树村	反边湾	38	二类	B5
1145	琼湖街道	九只树村	大路组	40	二类	B5
1146	琼湖街道	九只树村	新兴组	39	二类	B5
1147	琼湖街道	九只树村	张家村组	33	二类	B5
1148	琼湖街道	九只树村	桃树组	27	二类	B5
1149	琼湖街道	九只树村	九只树组	25	二类	B5
1150	琼湖街道	九只树村	柳家塘组	31	二类	B5
1151	琼湖街道	九只树村	新屋湾组	49	二类	B3
1152	琼湖街道	九只树村	韶家村组	23	二类	B5
1153	琼湖街道	双凤社区	丁家坝组	52	二类	B6
1154	琼湖街道	双凤社区	董家村组	26	二类	B1
1155	琼湖街道	双凤社区	邓家湾组	28	二类	B5
1156	琼湖街道	双凤社区	汽车路组	32	二类	B5
1157	琼湖街道	双凤社区	黄土嘴组	50	二类	B5

益阳沅江市农村生活污水治理专项规划（2020-2030）

序号	所属乡镇	所属行政村	村小组名称	户数 (户)	村庄类 型	治理模式 代码
1158	琼湖街道	小河咀村	小河咀组	260	二类	B3
1159	琼湖街道	小河咀村	白沙组	48	二类	B1
1160	琼湖街道	小河咀村	白沙湖片新建组	96	二类	B5
1161	琼湖街道	小河咀村	白沙湖片星火组	41	二类	B1
1162	琼湖街道	小河咀村	白沙湖片沙湾组	88	四类	D2
1163	琼湖街道	小河咀村	渔舟片渔场组	72	五类	E5
1164	琼湖街道	小河咀村	渔舟片船厂组	108	二类	B3
1165	琼湖街道	小河咀村	渔舟片丁家坝组	36	二类	B2
1166	琼湖街道	加禾社区	加禾社区 8 组	121	五类	E3
1167	琼湖街道	万子湖村	三百七组	57	五类	/
1168	琼湖街道	万子湖村	团洲湖组	68	二类	
1169	琼湖街道	万子湖村	打靶场组	52	五类	
1170	琼湖街道	万子湖村	太阳鸟组	9	五类	
1171	琼湖街道	万子湖村	飞机场组	72	五类	
1172	琼湖街道	万子湖村	加禾组	66	二类	
1173	琼湖街道	万子湖村	新村大道	39	五类	
1174	琼湖街道	万子湖村	鸭业组	57	五类	
1175	琼湖街道	万子湖村	立新组	51	五类	
1176	琼湖街道	万子湖村	渔业组	69	五类	
1177	琼湖街道	万子湖村	渔业中路	47	五类	
1178	琼湖街道	万子湖村	新四组	82	五类	
1179	琼湖街道	万子湖村	新建组	61	五类	
1180	琼湖街道	管竹山村	管竹山村 1 组	10	五类	E1
1181	琼湖街道	管竹山村	管竹山村 2 组	7	五类	E1
1182	琼湖街道	管竹山村	管竹山村 3 组	5	五类	E1
1183	琼湖街道	管竹山村	管竹山村 4 组	11	五类	E1
1184	琼湖街道	管竹山村	管竹山村 5 组	9	五类	E1
1185	琼湖街道	管竹山村	管竹山村 6 组	5	五类	E1
1186	琼湖街道	管竹山村	管竹山村 7 组	7	五类	E1

益阳沅江市农村生活污水治理专项规划（2020-2030）

序号	所属乡镇	所属行政村	村小组名称	户数 (户)	村庄类 型	治理模式 代码
1187	琼湖街道	太白社区	边山组	24	二类	B1
1188	琼湖街道	太白社区	南竹组	67	二类	B3
1189	琼湖街道	太白社区	东风组	62	二类	
1190	琼湖街道	太白社区	红旗组	60	二类	
1191	琼湖街道	太白社区	王家咀组	61	二类	B3
1192	琼湖街道	澎湖村	铁尺湖组	61	五类	E3
1193	琼湖街道	澎湖村	东湖红组	71	五类	
1194	琼湖街道	澎湖村	澎湖潭组	72	五类	
1195	琼湖街道	澎湖村	车洲组	73	五类	E2
1196	琼湖街道	澎湖村	小口寨组	61	五类	
1197	琼湖街道	澎湖村	加兴组	65	二类	B5
1198	琼湖街道	莲花岛村	莲子湾组	82	五类	E5
1199	琼湖街道	莲花岛村	明山组	88	五类	E5
1200	琼湖街道	莲花岛村	朗山组	82	五类	E5
1201	琼湖街道	莲花岛村	莲花红组	73	五类	E5
1202	琼湖街道	莲花岛村	廖刀口组	81	五类	E5
1203	漉湖芦苇场	武冈洲管区	武冈洲管区 1—5 组	172	五类	E2
1204	漉湖芦苇场	东湖脑管区	东湖脑管区 1—6 组	187	五类	
1205	漉湖芦苇场	渔业管区	渔业管区 1—6 组	203	五类	
1206	漉湖芦苇场	屈家潭管区	屈家潭管区 1—4 组	163	五类	
1207	漉湖芦苇场	下塞湖管区	下塞湖管区 1—4 组	115	五类	
1208	漉湖芦苇场	柴下洲管区	柴下洲管区 1—8 组	212	五类	E2
1209	漉湖芦苇场	合兴洲管区	合兴洲管区 1—6 组	522	五类	
1210	漉湖芦苇场	兴隆管区+街道	兴隆管区 1—2 组、 街道	229	五类	D3
1211	南大膳镇	华丰垸村	华丰垸村 1 组	90	四类	
1212	南大膳镇	华丰垸村	华丰垸村 2 组	80	四类	
1213	南大膳镇	华丰垸村	华丰垸村 3 组	90	四类	
1214	南大膳镇	华丰垸村	华丰垸村 4 组	90	四类	

益阳沅江市农村生活污水治理专项规划（2020-2030）

序号	所属乡镇	所属行政村	村小组名称	户数 (户)	村庄类 型	治理模式 代码
1215	南大膳镇	华丰垸村	华丰垸村 5 组	100	四类	
1216	南大膳镇	华丰垸村	华丰垸村 6 组	100	四类	D3
1217	南大膳镇	华丰垸村	华丰垸村 7 组	100	四类	
1218	南大膳镇	华丰垸村	华丰垸村 8 组	150	四类	
1219	南大膳镇	华胜村	华胜村 1 组	115	四类	
1220	南大膳镇	华胜村	华胜村 2 组	125	四类	
1221	南大膳镇	华胜村	华胜村 3 组	125	四类	
1222	南大膳镇	华胜村	华胜村 4 组	125	四类	D3
1223	南大膳镇	华胜村	华胜村 5 组	130	四类	
1224	南大膳镇	华胜村	华胜村 6 组	100	四类	D3
1225	南大膳镇	华胜村	华胜村 7 组	130	四类	
1226	南大膳镇	华胜村	华胜村 8 组	130	四类	
1227	南大膳镇	大东口村	大东口村 1 组	106	五类	E2
1228	南大膳镇	大东口村	大东口村 2 组	94	五类	
1229	南大膳镇	大东口村	大东口村 3 组	92	四类	
1230	南大膳镇	大东口村	大东口村 4 组	98	四类	
1231	南大膳镇	大东口村	大东口村 5 组	84	四类	
1232	南大膳镇	大东口村	大东口村 6 组	85	四类	E2
1233	南大膳镇	大东口村	大东口村 7 组	89	四类	
1234	南大膳镇	大东口村	大东口村 8 组	88	四类	
1235	南大膳镇	大东口村	大东口村 9 组	90	五类	
1236	南大膳镇	大东口村	大东口村 11 组	102	五类	
1237	南大膳镇	大东口村	大东口村 10 组	85	五类	
1238	南大膳镇	大东口村	大东口村 12 组	85	五类	E2
1239	南大膳镇	大东口村	大东口村 13 组	104	五类	
1240	南大膳镇	合利红村	合利红村 1 组	113	五类	E2
1241	南大膳镇	合利红村	合利红村 2 组	113	五类	
1242	南大膳镇	合利红村	合利红村 3 组	100	五类	
1243	南大膳镇	合利红村	合利红村 4 组	115	五类	

益阳沅江市农村生活污水治理专项规划（2020-2030）

序号	所属乡镇	所属行政村	村小组名称	户数 (户)	村庄类 型	治理模式 代码
1244	南大膳镇	合利红村	合利红村 5 组	110	五类	E2
1245	南大膳镇	合利红村	合利红村 6 组	112	五类	
1246	南大膳镇	合利红村	合利红村 7 组	113	五类	E2
1247	南大膳镇	合利红村	合利红村 8 组	149	五类	
1248	南大膳镇	东堤村（原永东村、堵堤村合并）	东堤村 1 组	78	四类	E2
1249	南大膳镇	东堤村（原永东村、堵堤村合并）	东堤村 2 组	89	四类	
1250	南大膳镇	东堤村（原永东村、堵堤村合并）	东堤村 3 组	57	四类	
1251	南大膳镇	东堤村（原永东村、堵堤村合并）	东堤村 6 组	46	四类	
1252	南大膳镇	东堤村（原永东村、堵堤村合并）	东堤村 7 组	59	四类	
1253	南大膳镇	东堤村（原永东村、堵堤村合并）	东堤村 8 组	107	四类	
1254	南大膳镇	东堤村（原永东村、堵堤村合并）	东堤村 9 组	86	四类	
1255	南大膳镇	东堤村（原永东村、堵堤村合并）	东堤村 4 组	63	五类	
1256	南大膳镇	东堤村（原永东村、堵堤村合并）	东堤村 5 组	58	五类	
1257	南大膳镇	东堤村（原永东村、堵堤村合并）	东堤村 10 组	84	五类	
1258	南大膳镇	东堤村（原永东村、堵堤村合并）	东堤村 11 组	68	五类	
1259	南大膳镇	东堤村（原永东村、堵堤村合并）	东堤村 12 组	82	五类	
1260	南大膳镇	东堤村（原永东	东堤村 13 组	61	五类	

益阳沅江市农村生活污水治理专项规划（2020-2030）

序号	所属乡镇	所属行政村	村小组名称	户数 (户)	村庄类 型	治理模式 代码
		村、堵堤村合并)				
1261	南大膳镇	东堤村（原永东村、堵堤村合并)	东堤村 14 组	72	五类	
1262	南大膳镇	东堤村（原永东村、堵堤村合并)	东堤村 15 组	72	五类	
1263	南大膳镇	东堤村（原永东村、堵堤村合并)	东堤村 16 组	117	五类	
1264	南大膳镇	小康村	小康村 4 组	110	四类	D3
1265	南大膳镇	小康村	小康村 5 组	85	四类	
1266	南大膳镇	小康村	小康村 6 组	64	四类	
1267	南大膳镇	小康村	小康村 7 组	111	四类	
1268	南大膳镇	小康村	小康村 8 组	93	四类	
1269	南大膳镇	小康村	小康村 9 组	87	四类	
1270	南大膳镇	小康村	小康村 1 组	122	四类	E2
1271	南大膳镇	小康村	小康村 2 组	114	五类	
1272	南大膳镇	小康村	小康村 3 组	136	五类	
1273	南大膳镇	小康村	小康村 10 组	137	四类	
1274	南大膳镇	小康村	小康村 11 组	99	五类	
1275	南大膳镇	小康村	小康村 12 组	92	五类	
1276	南大膳镇	小康村	小康村 13 组	202	五类	
1277	南大膳镇	小康村	小康村 14 组	156	五类	
1278	南大膳镇	小康村	小康村 15 组	89	五类	
1279	南大膳镇	灵官嘴村	灵官嘴村 1 组	145	四类	D3
1280	南大膳镇	灵官嘴村	灵官嘴村 2 组	158	四类	
1281	南大膳镇	灵官嘴村	灵官嘴村 3 组	95	四类	
1282	南大膳镇	灵官嘴村	灵官嘴村 4 组	128	四类	
1283	南大膳镇	灵官嘴村	灵官嘴村 5 组	88	四类	D3
1284	南大膳镇	灵官嘴村	灵官嘴村 6 组	159	四类	
1285	南大膳镇	灵官嘴村	灵官嘴村 7 组	61	四类	D1

益阳沅江市农村生活污水治理专项规划（2020-2030）

序号	所属乡镇	所属行政村	村小组名称	户数 (户)	村庄类 型	治理模式 代码
1286	南大膳镇	灵官嘴村	灵官嘴村 8 组	81	四类	D1
1287	南大膳镇	石东港村(原石剝口村、东浹村合并)	石东港村 1 组	60	五类	E2
1288	南大膳镇	石东港村(原石剝口村、东浹村合并)	石东港村 2 组	60	五类	
1289	南大膳镇	石东港村(原石剝口村、东浹村合并)	石东港村 3 组	60	五类	
1290	南大膳镇	石东港村(原石剝口村、东浹村合并)	石东港村 4 组	60	五类	
1291	南大膳镇	石东港村(原石剝口村、东浹村合并)	石东港村 5 组	70	四类	
1292	南大膳镇	石东港村(原石剝口村、东浹村合并)	石东港村 6 组	70	四类	
1293	南大膳镇	石东港村(原石剝口村、东浹村合并)	石东港村 7 组	55	四类	
1294	南大膳镇	石东港村(原石剝口村、东浹村合并)	石东港村 8 组	45	四类	
1295	南大膳镇	石东港村(原石剝口村、东浹村合并)	石东港村 9 组	80	四类	
1296	南大膳镇	石东港村(原石剝口村、东浹村合并)	石东港村 10 组	60	五类	

益阳沅江市农村生活污水治理专项规划（2020-2030）

序号	所属乡镇	所属行政村	村小组名称	户数 (户)	村庄类 型	治理模式 代码	
		口村、东浹村合 并)					
1297	南大膳镇	石东港村(原石剝 口村、东浹村合 并)	石东港村 11 组	60	五类		
1298	南大膳镇	石东港村(原石剝 口村、东浹村合 并)	石东港村 12 组	60	五类		
1299	南大膳镇	石东港村(原石剝 口村、东浹村合 并)	石东港村 13 组	60	四类		
1300	南大膳镇	石东港村(原石剝 口村、东浹村合 并)	石东港村 14 组	60	四类		
1301	南大膳镇	石东港村(原石剝 口村、东浹村合 并)	石东港村 15 组	60	四类		
1302	南大膳镇	石东港村(原石剝 口村、东浹村合 并)	石东港村 20 组	60	四类		E2
1303	南大膳镇	石东港村(原石剝 口村、东浹村合 并)	石东港村 21 组	60	四类		
1304	南大膳镇	石东港村(原石剝 口村、东浹村合 并)	石东港村 16 组	60	五类		
1305	南大膳镇	石东港村(原石剝 口村、东浹村合 并)	石东港村 17 组	60	五类		

益阳沅江市农村生活污水治理专项规划（2020-2030）

序号	所属乡镇	所属行政村	村小组名称	户数 (户)	村庄类 型	治理模式 代码
1306	南大膳镇	石东港村(原石剝口村、东浹村合并)	石东港村 18 组	60	五类	
1307	南大膳镇	石东港村(原石剝口村、东浹村合并)	石东港村 19 组	60	五类	
1308	南大膳镇	石东港村(原石剝口村、东浹村合并)	石东港村 22 组	60	五类	
1309	南大膳镇	石东港村(原石剝口村、东浹村合并)	石东港村 23 组	120	五类	
1310	南大膳镇	义南村	南郊片区(1—15组)	384	五类	E2
1311	南大膳镇	义南村	义福片区(16—25组)	256	五类	
1312	南大膳镇	义南村	南湖片区(26—37组)	328	五类	
1313	胭脂湖街道	洞兴村	洞兴村 1 组	56	二类	B3
1314	胭脂湖街道	洞兴村	洞兴村 2 组	46	二类	
1315	胭脂湖街道	洞兴村	洞兴村 3 组	61	二类	
1316	胭脂湖街道	洞兴村	洞兴村 4 组	65	二类	
1317	胭脂湖街道	洞兴村	洞兴村 5 组	54	二类	
1318	胭脂湖街道	洞兴村	洞兴村 6 组	58	五类	E1
1319	胭脂湖街道	洞兴村	洞兴村 7 组	59	五类	E1
1320	胭脂湖街道	洞兴村	洞兴村 8 组	57	五类	E2
1321	胭脂湖街道	洞兴村	洞兴村 9 组	57	五类	
1322	胭脂湖街道	洞兴村	洞兴村 10 组	61	五类	
1323	胭脂湖街道	洞兴村	洞兴村 11 组	66	五类	E1

益阳沅江市农村生活污水治理专项规划（2020-2030）

序号	所属乡镇	所属行政村	村小组名称	户数 (户)	村庄类 型	治理模式 代码
1324	胭脂湖街道	洞兴村	洞兴村 12 组	54	五类	E1
1325	胭脂湖街道	洞兴村	洞兴村 13 组	58	五类	E1
1326	胭脂湖街道	海上社区	海上社区 1 组	40	四类	D1
1327	胭脂湖街道	海上社区	海上社区 2 组	49	二类	B1
1328	胭脂湖街道	海上社区	海上社区 3 组	51	二类	B1
1329	胭脂湖街道	海上社区	海上社区 4 组	51	二类	B1
1330	胭脂湖街道	海上社区	海上社区 5 组	23	二类	G1
1331	胭脂湖街道	海上社区	海上社区 6 组	42	二类	
1332	胭脂湖街道	海上社区	海上社区 7 组	19	四类	
1333	胭脂湖街道	海上社区	北路街	150	二类	
1334	胭脂湖街道	海上社区	南路街	138	二类	
1335	胭脂湖街道	海上社区	英雄路	92	二类	
1336	胭脂湖街道	海上社区	海上路	182	二类	
1337	胭脂湖街道	海上社区	三永路	80	二类	
1338	胭脂湖街道	海上社区	海上社区 8 组	42	二类	B3
1339	胭脂湖街道	海上社区	海上社区 9 组	53	二类	
1340	胭脂湖街道	海上社区	海上社区 10 组	53	二类	
1341	胭脂湖街道	海上社区	海上社区 11 组	35	二类	
1342	胭脂湖街道	海上社区	海上社区 12 组	35	二类	B1
1343	胭脂湖街道	海上社区	海上社区 13 组	67	二类	B1
1344	胭脂湖街道	海上社区	海上社区 14 组	36	二类	B1
1345	胭脂湖街道	荷花村	荷花村 1 组	45	二类	B1
1346	胭脂湖街道	荷花村	荷花村 2 组	64	二类	B1
1347	胭脂湖街道	荷花村	荷花村 3 组	73	二类	B1
1348	胭脂湖街道	荷花村	荷花村 4 组	95	二类	B1
1349	胭脂湖街道	荷花村	荷花村 5 组	94	二类	B1
1350	胭脂湖街道	荷花村	荷花村 6 组	64	二类	B3
1351	胭脂湖街道	荷花村	荷花村 7 组	63	二类	
1352	胭脂湖街道	荷花村	荷花村 8 组	108	二类	

益阳沅江市农村生活污水治理专项规划（2020-2030）

序号	所属乡镇	所属行政村	村小组名称	户数 (户)	村庄类 型	治理模式 代码
1353	胭脂湖街道	荷花村	荷花村 9 组	55	二类	
1354	胭脂湖街道	荷花村	荷花村 10 组	89	二类	
1355	胭脂湖街道	荷花村	荷花村 11 组	64	二类	
1356	胭脂湖街道	荷花村	荷花村 12 组	57	二类	
1357	胭脂湖街道	黄家湖村	董 1 组	48	五类	E2
1358	胭脂湖街道	黄家湖村	董 2 组	46	五类	
1359	胭脂湖街道	黄家湖村	董 3 组	44	五类	
1360	胭脂湖街道	黄家湖村	董 7 组	41	五类	
1361	胭脂湖街道	黄家湖村	董 4 组	42	五类	E2
1362	胭脂湖街道	黄家湖村	董 5 组	49	五类	
1363	胭脂湖街道	黄家湖村	董 6 组	46	五类	
1364	胭脂湖街道	黄家湖村	董 8 组	42	五类	E1
1365	胭脂湖街道	黄家湖村	回 1 组	44	五类	E1
1366	胭脂湖街道	黄家湖村	回 2 组	46	五类	E1
1367	胭脂湖街道	黄家湖村	回 3 组	48	五类	E1
1368	胭脂湖街道	黄家湖村	回 4 组	38	五类	E1
1369	胭脂湖街道	黄家湖村	回 5 组	53	五类	E1
1370	胭脂湖街道	黄家湖村	回 6 组	49	五类	E1
1371	胭脂湖街道	黄家湖村	回 7 组	52	五类	E1
1372	胭脂湖街道	三眼塘村	福依咀片 1 组	26	五类	E2
1373	胭脂湖街道	三眼塘村	福依咀片 2 组	35	五类	
1374	胭脂湖街道	三眼塘村	福依咀片 3 组	38	五类	
1375	胭脂湖街道	三眼塘村	福依咀片 4 组	48	五类	
1376	胭脂湖街道	三眼塘村	福依咀片 5 组	31	五类	
1377	胭脂湖街道	三眼塘村	福依咀片 6 组	83	五类	
1378	胭脂湖街道	三眼塘村	龙浹片 1 组	41	五类	E1
1379	胭脂湖街道	三眼塘村	龙浹片 2 组	52	五类	E1
1380	胭脂湖街道	三眼塘村	龙浹片 3 组	35	五类	E1
1381	胭脂湖街道	三眼塘村	龙浹片 4 组	83	五类	E2

益阳沅江市农村生活污水治理专项规划（2020-2030）

序号	所属乡镇	所属行政村	村小组名称	户数 (户)	村庄类 型	治理模式 代码
1382	胭脂湖街道	三眼塘村	龙浹片 5 组	53	五类	
1383	胭脂湖街道	三眼塘村	龙浹片 6 组	47	五类	E1
1384	胭脂湖街道	三眼塘村	龙浹片 7 组	57	五类	E1
1385	胭脂湖街道	三眼塘村	龙浹片 8 组	43	五类	E1
1386	胭脂湖街道	三眼塘村	龙浹片 9 组	33	五类	E1
1387	胭脂湖街道	三眼塘村	龙浹片 10 组	33	五类	E1
1388	胭脂湖街道	三眼塘村	龙浹片 11 组	30	五类	E1
1389	胭脂湖街道	三眼塘村	龙浹片 12 组	27	五类	E1
1390	胭脂湖街道	三眼塘村	龙浹片 13 组	45	五类	E1
1391	胭脂湖街道	三眼塘村	三眼塘片 1 组	25	五类	E2
1392	胭脂湖街道	三眼塘村	三眼塘片 2 组	22	五类	
1393	胭脂湖街道	三眼塘村	三眼塘片 3 组	35	五类	
1394	胭脂湖街道	三眼塘村	三眼塘片 4 组	28	五类	E1
1395	胭脂湖街道	三眼塘村	三眼塘片 5 组	37	五类	E1
1396	胭脂湖街道	三眼塘村	三眼塘片 6 组	32	五类	E1
1397	胭脂湖街道	三眼塘村	三眼塘片 7 组	26	五类	E1
1398	胭脂湖街道	三眼塘村	三眼塘片 8 组	27	五类	E1
1399	胭脂湖街道	三眼塘村	三眼塘片 9 组	42	五类	E1
1400	胭脂湖街道	三眼塘村	团里片 1 组	46	五类	E1
1401	胭脂湖街道	三眼塘村	团里片 2 组	43	五类	E1
1402	胭脂湖街道	三眼塘村	团里片 3 组	26	五类	E1
1403	胭脂湖街道	三眼塘村	团里片 4 组	25	五类	E1
1404	胭脂湖街道	三眼塘村	团里片 5 组	39	五类	E1
1405	胭脂湖街道	三眼塘村	团里片 6 组	30	五类	E4
1406	胭脂湖街道	三眼塘村	团里片 8 组	43	五类	E1
1407	胭脂湖街道	三眼塘村	赤塘村拆迁户	33	五类	E1
1408	胭脂湖街道	十里坪村	台公塘片 1 组	34	二类	B1
1409	胭脂湖街道	十里坪村	台公塘片 2 组	48	二类	B1
1410	胭脂湖街道	十里坪村	台公塘片 3 组	28	二类	B1

益阳沅江市农村生活污水治理专项规划（2020-2030）

序号	所属乡镇	所属行政村	村小组名称	户数 (户)	村庄类 型	治理模式 代码
1411	胭脂湖街道	十里坪村	台公塘片 4 组	27	二类	B3
1412	胭脂湖街道	十里坪村	台公塘片 5 组	38	二类	
1413	胭脂湖街道	十里坪村	台公塘片 8 组	33	二类	
1414	胭脂湖街道	十里坪村	台公塘片 9 组	42	二类	
1415	胭脂湖街道	十里坪村	台公塘片 10 组	26	二类	
1416	胭脂湖街道	十里坪村	台公塘片 11 组	25	二类	
1417	胭脂湖街道	十里坪村	台公塘片 6 组	28	二类	B1
1418	胭脂湖街道	十里坪村	台公塘片 7 组	12	二类	B1
1419	胭脂湖街道	十里坪村	台公塘片 12 组	24	二类	B1
1420	胭脂湖街道	十里坪村	台公塘片 14 组	32	二类	B1
1421	胭脂湖街道	十里坪村	台公塘片 15 组	26	二类	B1
1422	胭脂湖街道	十里坪村	樟 1 组	22	二类	B1
1423	胭脂湖街道	十里坪村	樟 2 组	24	二类	B1
1424	胭脂湖街道	十里坪村	台公塘片 13 组	41	二类	B3
1425	胭脂湖街道	十里坪村	樟 3 组	44	二类	
1426	胭脂湖街道	十里坪村	樟 4 组	33	二类	
1427	胭脂湖街道	十里坪村	樟 5 组	25	二类	
1428	胭脂湖街道	十里坪村	樟 6 组	33	二类	
1429	胭脂湖街道	十里坪村	樟 7 组	20	二类	
1430	胭脂湖街道	十里坪村	樟 8 组	26	二类	B1
1431	胭脂湖街道	十里坪村	樟 9 组	48	二类	B1
1432	胭脂湖街道	十里坪村	樟 10 组	33	二类	B1
1433	胭脂湖街道	十里坪村	樟 11 组	22	二类	B1
1434	胭脂湖街道	十里坪村	樟 12 组	19	二类	B1
1435	胭脂湖街道	十里坪村	樟 13 组	53	二类	B1
1436	胭脂湖街道	杨梅山村	杨梅山村 1 组	43	二类	B1
1437	胭脂湖街道	杨梅山村	杨梅山村 2 组	40	二类	B1
1438	胭脂湖街道	杨梅山村	杨梅山村 3 组	52	二类	B1
1439	胭脂湖街道	杨梅山村	杨梅山村 4 组	46	二类	B1

益阳沅江市农村生活污水治理专项规划（2020-2030）

序号	所属乡镇	所属行政村	村小组名称	户数 (户)	村庄类 型	治理模式 代码
1440	胭脂湖街道	杨梅山村	杨梅山村 5 组	52	二类	B1
1441	胭脂湖街道	杨梅山村	杨梅山村 6 组	52	二类	B5
1442	胭脂湖街道	杨梅山村	杨梅山村 7 组	46	二类	B1
1443	胭脂湖街道	杨梅山村	杨梅山村 8 组	62	二类	B1
1444	胭脂湖街道	杨梅山村	杨梅山村 9 组	34	二类	B1
1445	胭脂湖街道	杨梅山村	杨梅山村 10 组	40	二类	B1
1446	胭脂湖街道	杨梅山村	杨梅山村 11 组	70	二类	B1
1447	胭脂湖街道	杨梅山村	杨梅山村 12 组	109	二类	B3
1448	胭脂湖街道	杨梅山村	杨梅山村 13 组	54	二类	B3
1449	胭脂湖街道	杨梅山村	杨梅山村 17 组	42	二类	
1450	胭脂湖街道	杨梅山村	杨梅山村 22 组	45	二类	
1451	胭脂湖街道	杨梅山村	杨梅山村 24 组	48	二类	
1452	胭脂湖街道	杨梅山村	杨梅山村 14 组	60	二类	B3
1453	胭脂湖街道	杨梅山村	杨梅山村 16 组	49	二类	
1454	胭脂湖街道	杨梅山村	杨梅山村 21 组	59	二类	
1455	胭脂湖街道	杨梅山村	杨梅山村 15 组	39	二类	B1
1456	胭脂湖街道	杨梅山村	杨梅山村 18 组	36	二类	B1
1457	胭脂湖街道	杨梅山村	杨梅山村 19 组	59	二类	B1
1458	胭脂湖街道	杨梅山村	杨梅山村 20 组	54	二类	B1
1459	胭脂湖街道	杨梅山村	杨梅山村 23 组	50	二类	B1
1460	胭脂湖街道	杨梅山村	杨梅山村 25 组	57	二类	B1
1461	胭脂湖街道	杨梅山村	杨梅山村 26 组	54	二类	B1
1462	胭脂湖街道	杨梅山村	杨梅山村 27 组	68	二类	B1
1463	胭脂湖街道	杨梅山村	杨梅山村 28 组	52	二类	B1
1464	胭脂湖街道	杨梅山村	杨梅山村 29 组	53	二类	B1
1465	胭脂湖街道	杨梅山村	杨梅山村 30 组	75	二类	B1
1466	胭脂湖街道	杨梅山村	杨梅山村 31 组	43	二类	B3
1467	胭脂湖街道	杨梅山村	杨梅山村 32 组	39	二类	
1468	胭脂湖街道	杨梅山村	杨梅山村 33 组	40	二类	

益阳沅江市农村生活污水治理专项规划（2020-2030）

序号	所属乡镇	所属行政村	村小组名称	户数 (户)	村庄类 型	治理模式 代码
1469	胭脂湖街道	杨梅山村	杨梅山村 34 组	41	二类	
1470	胭脂湖街道	杨梅山村	杨梅山村 35 组	70	二类	B1
1471	胭脂湖街道	杨梅山村	杨梅山村 36 组	81	二类	B1
1472	胭脂湖街道	杨梅山村	杨梅山村 37 组	35	二类	B1
1473	胭脂湖街道	杨梅山村	杨梅山村 38 组	49	二类	B1
1474	胭脂湖街道	杨梅山村	杨梅山村 39 组	38	二类	B1
1475	胭脂湖街道	杨梅山村	杨梅山村 40 组	44	二类	B1
1476	胭脂湖街道	杨梅山村	杨梅山村 41 组	57	二类	B1
1477	胭脂湖街道	杨梅山村	杨梅山村 42 组	66	二类	B1
1478	胭脂湖街道	永建村	永建村 1 组	107.5	二类	B1
1479	胭脂湖街道	永建村	永建村 2 组	140.5	二类	B1
1480	胭脂湖街道	永建村	永建村 3 组	107	二类	B1
1481	胭脂湖街道	永建村	永建村 4 组	89.25	二类	B3
1482	胭脂湖街道	永建村	永建村 5 组	105.75	二类	
1483	胭脂湖街道	永建村	永建村 6 组	121.25	二类	B1
1484	胭脂湖街道	永建村	永建村 7 组	102	二类	B1
1485	胭脂湖街道	永建村	永建村 8 组	78	二类	B3
1486	胭脂湖街道	永建村	永建村 9 组	119	二类	
1487	胭脂湖街道	焦山咀村	艾家冲片 1 组	48	二类	B1
1488	胭脂湖街道	焦山咀村	艾家冲片 2 组	55	二类	B3
1489	胭脂湖街道	焦山咀村	艾家冲片 3 组	51	二类	
1490	胭脂湖街道	焦山咀村	艾家冲片 4 组	41	二类	B1
1491	胭脂湖街道	焦山咀村	艾家冲片 5 组	33	二类	B3
1492	胭脂湖街道	焦山咀村	艾家冲片 6 组	41	二类	
1493	胭脂湖街道	焦山咀村	艾家冲片 9 组	79	二类	
1494	胭脂湖街道	焦山咀村	艾家冲片 7 组	58	二类	B1
1495	胭脂湖街道	焦山咀村	艾家冲片 8 组	45	二类	B1
1496	胭脂湖街道	焦山咀村	艾家冲片 10 组	37	二类	B1
1497	胭脂湖街道	焦山咀村	艾家冲片 1 组	39	二类	B1

益阳沅江市农村生活污水治理专项规划（2020-2030）

序号	所属乡镇	所属行政村	村小组名称	户数 (户)	村庄类 型	治理模式 代码
1498	胭脂湖街道	焦山咀村	艾家冲片 2 组	45	二类	B1
1499	胭脂湖街道	焦山咀村	鱼塘片 1 组	56	二类	B1
1500	胭脂湖街道	焦山咀村	鱼塘片 2 组	41	二类	B1
1501	胭脂湖街道	焦山咀村	鱼塘片 3 组	63	二类	B1
1502	胭脂湖街道	焦山咀村	鱼塘片 4 组	38	二类	B1
1503	胭脂湖街道	焦山咀村	鱼塘片 5 组	61	二类	B1
1504	胭脂湖街道	焦山咀村	鱼塘片 6 组	51	二类	B1
1505	胭脂湖街道	焦山咀村	鱼塘片 7 组	64	二类	B1
1506	胭脂湖街道	焦山咀村	鱼塘片 8 组	48	二类	B1
1507	胭脂湖街道	焦山咀村	鱼塘片 9 组	71	二类	B1
1508	胭脂湖街道	焦山咀村	鱼塘片 10 组	38	二类	B1
1509	胭脂湖街道	回龙山村	枫木桥片 1 组	43	五类	E4
1510	胭脂湖街道	回龙山村	枫木桥片 2 组	34	五类	E1
1511	胭脂湖街道	回龙山村	枫木桥片 3 组	38	五类	E2
1512	胭脂湖街道	回龙山村	枫木桥片 4 组	46	五类	
1513	胭脂湖街道	回龙山村	枫木桥片 5 组	43	五类	
1514	胭脂湖街道	回龙山村	蜘蛛山片 1 组	48	五类	E2
1515	胭脂湖街道	回龙山村	蜘蛛山片 2 组	50	五类	
1516	胭脂湖街道	回龙山村	蜘蛛山片 3 组	43	五类	
1517	胭脂湖街道	回龙山村	蜘蛛山片 7 组	49	五类	
1518	胭脂湖街道	回龙山村	蜘蛛山片 4 组	39	五类	E1
1519	胭脂湖街道	回龙山村	蜘蛛山片 5 组	43	五类	E1
1520	胭脂湖街道	回龙山村	蜘蛛山片 6 组	49	五类	E1
1521	胭脂湖街道	回龙山村	蜘蛛山片 8 组	47	五类	E1
1522	胭脂湖街道	回龙山村	蜘蛛山片 9 组	41	五类	E1
1523	胭脂湖街道	回龙山村	蜘蛛山片 10 组	38	五类	E1
1524	胭脂湖街道	先锋村	东风村 1 组	39	四类	D1
1525	胭脂湖街道	先锋村	东风村 2 组	53	四类	D1
1526	胭脂湖街道	先锋村	东风村 3 组	40	四类	D1

益阳沅江市农村生活污水治理专项规划（2020-2030）

序号	所属乡镇	所属行政村	村小组名称	户数 (户)	村庄类 型	治理模式 代码
1527	胭脂湖街道	先锋村	东风村 4 组	44	四类	D1
1528	胭脂湖街道	先锋村	东风村 5 组	41	四类	D1
1529	胭脂湖街道	先锋村	东风村 6 组	41	四类	D1
1530	胭脂湖街道	先锋村	东风村 7 组	36	四类	D1
1531	胭脂湖街道	先锋村	东风村 8 组	76	四类	D1
1532	胭脂湖街道	先锋村	东风村 9 组	63	四类	D1
1533	胭脂湖街道	先锋村	东风村 10 组	33	四类	D1
1534	胭脂湖街道	先锋村	东风村 11 组	33	四类	D1
1535	胭脂湖街道	先锋村	水秀湾 1 组	49	四类	D1
1536	胭脂湖街道	先锋村	水秀湾 2 组	57	四类	D1
1537	胭脂湖街道	先锋村	水秀湾 3 组	74	四类	D1
1538	胭脂湖街道	先锋村	水秀湾 4 组	48	四类	D1
1539	胭脂湖街道	先锋村	水秀湾 5 组	82	四类	D1
1540	胭脂湖街道	先锋村	水秀湾 6 组	77	四类	D1
1541	胭脂湖街道	先锋村	水秀湾 7 组	84	四类	D1
1542	胭脂湖街道	先锋村	水秀湾 8 组	40	四类	D1
1543	胭脂湖街道	先锋村	水秀湾 9 组	82	四类	D5
1544	胭脂湖街道	赤塘村	大横冲片 1 组	28	二类	B1
1545	胭脂湖街道	赤塘村	大横冲片 2 组	31	二类	B1
1546	胭脂湖街道	赤塘村	大横冲片 3 组	33	二类	B1
1547	胭脂湖街道	赤塘村	大横冲片 4 组	34	二类	B1
1548	胭脂湖街道	赤塘村	大横冲片 5 组	26	二类	B1
1549	胭脂湖街道	赤塘村	大横冲片 6 组	28	二类	B1
1550	胭脂湖街道	赤塘村	大横冲片 7 组	33	二类	B1
1551	胭脂湖街道	赤塘村	大横冲片 8 组	27	四类	D3
1552	胭脂湖街道	赤塘村	大横冲片 9 组	33	四类	
1553	胭脂湖街道	赤塘村	大横冲片 10 组	33	二类	B1
1554	胭脂湖街道	赤塘村	大横冲片 11 组	26	二类	B1
1555	胭脂湖街道	赤塘村	大横冲片 12 组	28	二类	B1

益阳沅江市农村生活污水治理专项规划（2020-2030）

序号	所属乡镇	所属行政村	村小组名称	户数 (户)	村庄类 型	治理模式 代码
1556	胭脂湖街道	赤塘村	大横冲片 13 组	36	二类	B1
1557	胭脂湖街道	赤塘村	大横冲片 14 组	34	二类	B1
1558	胭脂湖街道	赤塘村	赤塘片 1 组	38	二类	B1
1559	胭脂湖街道	赤塘村	赤塘片 2 组	22	五类	E1
1560	胭脂湖街道	赤塘村	赤塘片 3 组	21	二类	B1
1561	胭脂湖街道	赤塘村	赤塘片 4 组	26	五类	E1
1562	胭脂湖街道	赤塘村	赤塘片 5 组	35	五类	E1
1563	胭脂湖街道	赤塘村	赤塘片 6 组	34	五类	E2
1564	胭脂湖街道	胭脂湖村	胭脂湖村 1 组	38	二类	B3
1565	胭脂湖街道	胭脂湖村	胭脂湖村 2 组	28	二类	
1566	胭脂湖街道	胭脂湖村	胭脂湖村 3 组	34	二类	
1567	胭脂湖街道	胭脂湖村	胭脂湖村 4 组	65	二类	
1568	胭脂湖街道	胭脂湖村	胭脂湖村 5 组	63	二类	
1569	胭脂湖街道	胭脂湖村	胭脂湖村 6 组	55	二类	
1570	胭脂湖街道	胭脂湖村	胭脂湖村 7 组	41	二类	
1571	胭脂湖街道	胭脂湖村	胭脂湖村 8 组	66	二类	
1572	胭脂湖街道	胭脂湖村	胭脂湖村 9 组	31	二类	
1573	胭脂湖街道	胭脂湖村	胭脂湖村 10 组	25	二类	
1574	胭脂湖街道	胭脂湖村	胭脂湖村 11 组	34	二类	
1575	胭脂湖街道	胭脂湖村	胭脂湖村 12 组	47	二类	
1576	胭脂湖街道	胭脂湖村	胭脂湖村 13 组	56	二类	
1577	胭脂湖街道	胭脂湖村	胭脂湖村 14 组	36	二类	
1578	胭脂湖街道	胭脂湖村	胭脂湖村 15 组	20	二类	
1579	胭脂湖街道	胭脂湖村	胭脂湖村 16 组	46	二类	
1580	胭脂湖街道	胭脂湖村	胭脂湖村 17 组	55	二类	
1581	胭脂湖街道	胭脂湖村	胭脂湖村 18 组	60	二类	
1582	胭脂湖街道	胭脂湖村	胭脂湖村 19 组	43	二类	
1583	胭脂湖街道	胭脂湖村	胭脂湖村 20 组	34	二类	
1584	胭脂湖街道	南竹山村	南竹山村 1 组	88	五类	E2

益阳沅江市农村生活污水治理专项规划（2020-2030）

序号	所属乡镇	所属行政村	村小组名称	户数 (户)	村庄类 型	治理模式 代码
1585	胭脂湖街道	南竹山村	南竹山村 2 组	76	五类	
1586	胭脂湖街道	南竹山村	南竹山村 3 组	85	四类	D1
1587	胭脂湖街道	南竹山村	南竹山村 4 组	80	二类	B1
1588	胭脂湖街道	南竹山村	南竹山村 5 组	69	五类	E1
1589	胭脂湖街道	南竹山村	南竹山村 6 组	79	二类	B1
1590	胭脂湖街道	南竹山村	南竹山村 7 组	85	二类	B1
1591	胭脂湖街道	南竹山村	南竹山村 8 组	78	二类	B1
1592	胭脂湖街道	南竹山村	南竹山村 9 组	88	二类	B1
1593	胭脂湖街道	南竹山村	南竹山村 10 组	81	二类	B1
1594	胭脂湖街道	莲子塘村	莲子塘 1 组	30	四类	D1
1595	胭脂湖街道	莲子塘村	莲子塘 2 组	31	二类	B1
1596	胭脂湖街道	莲子塘村	莲子塘 3 组	33	四类	/
1597	胭脂湖街道	莲子塘村	莲子塘 9 组	36	四类	/
1598	胭脂湖街道	莲子塘村	莲子塘 6 组	26	二类	B1
1599	胭脂湖街道	莲子塘村	莲子塘 7 组	34	五类	E1
1600	胭脂湖街道	莲子塘村	莲子塘 8 组	29	五类	E1
1601	胭脂湖街道	莲子塘村	莲子塘 10 组	31	二类	B1
1602	胭脂湖街道	莲子塘村	莲子塘 11 组	30	二类	B1
1603	胭脂湖街道	莲子塘村	莲子塘 12 组	22	二类	B1
1604	胭脂湖街道	莲子塘村	莲子塘 13 组	39	二类	B1
1605	胭脂湖街道	莲子塘村	莲子塘 14 组	34	二类	B1
1606	胭脂湖街道	莲子塘村	莲子塘 15 组	28	二类	B1
1607	胭脂湖街道	莲子塘村	莲子塘 16 组	34	二类	B1
1608	胭脂湖街道	莲子塘村	莲子塘 17 组	35	二类	B1
1609	胭脂湖街道	莲子塘村	莲子塘 18 组	39	二类	B1
1610	胭脂湖街道	莲子塘村	莲子塘 19 组	24	二类	B1
1611	胭脂湖街道	莲子塘村	莲子塘 20 组	29	二类	B1
1612	胭脂湖街道	莲子塘村	莲子塘 21 组	28	二类	B1
1613	胭脂湖街道	莲子塘村	莲子塘 22 组	24	二类	B1

益阳沅江市农村生活污水治理专项规划（2020-2030）

序号	所属乡镇	所属行政村	村小组名称	户数 (户)	村庄类 型	治理模式 代码
1614	胭脂湖街道	莲子塘村	莲子塘 23 组	23	二类	B1
1615	胭脂湖街道	莲子塘村	莲子塘 24 组	34	二类	B1
1616	胭脂湖街道	莲子塘村	莲子塘 25 组	30	二类	B1
1617	胭脂湖街道	莲子塘村	莲子塘村竹莲小区	37	四类	D3
1618	胭脂湖街道	莲子塘村	莲子塘 4 组	34	四类	
1619	胭脂湖街道	莲子塘村	莲子塘 5 组	29	四类	
1620	泗湖山镇	华红村	重华片 1 组	38	四类	D3
1621	泗湖山镇	华红村	重华片 2 组	46	四类	
1622	泗湖山镇	华红村	重华片 3 组	55	四类	
1623	泗湖山镇	华红村	重华片 4 组	62	四类	
1624	泗湖山镇	华红村	重华片 5 组	51	四类	
1625	泗湖山镇	华红村	重华片 6 组	60	四类	
1626	泗湖山镇	华红村	重华片 7 组	55	四类	
1627	泗湖山镇	华红村	重华片 8 组	29	四类	
1628	泗湖山镇	华红村	重华片 9 组	44	四类	
1629	泗湖山镇	华红村	重华片 10 组	28	四类	
1630	泗湖山镇	华红村	长安片 1 组	58	四类	D2
1631	泗湖山镇	华红村	长安片 2 组	36	四类	D2
1632	泗湖山镇	华红村	长安片 3 组	36	四类	D2
1633	泗湖山镇	华红村	长安片 4 组	49	四类	D2
1634	泗湖山镇	华红村	长安片 5 组	18	四类	D2
1635	泗湖山镇	华红村	长安片 6 组	44	四类	D2
1636	泗湖山镇	华红村	洞庭红片 1 组	80	三类	/
1637	泗湖山镇	华红村	洞庭红片 2 组	83	三类	/
1638	泗湖山镇	华红村	洞庭红片 3 组	78	三类	/
1639	泗湖山镇	华红村	洞庭红片 12 组	102	三类	/
1640	泗湖山镇	华红村	洞庭红片 4 组	73	三类	G1
1641	泗湖山镇	华红村	洞庭红片 5 组	65	三类	
1642	泗湖山镇	华红村	洞庭红片 6 组	50	三类	

益阳沅江市农村生活污水治理专项规划（2020-2030）

序号	所属乡镇	所属行政村	村小组名称	户数 (户)	村庄类 型	治理模式 代码
1643	泗湖山镇	华红村	洞庭红片 7 组	57	三类	
1644	泗湖山镇	华红村	洞庭红片 8 组	50	三类	
1645	泗湖山镇	华红村	洞庭红片 9 组	42	三类	
1646	泗湖山镇	华红村	洞庭红片 10 组	44	三类	
1647	泗湖山镇	华红村	洞庭红片 11 组	63	三类	
1648	泗湖山镇	华红村	文林片 1 组	18	四类	D2
1649	泗湖山镇	华红村	文林片 2 组	24	四类	D2
1650	泗湖山镇	华红村	文林片 3 组	21	四类	D2
1651	泗湖山镇	华红村	文林片 4 组	29	四类	D2
1652	泗湖山镇	华红村	文林片 5 组	39	四类	D2
1653	泗湖山镇	华红村	文林片 6 组	43	四类	D2
1654	泗湖山镇	华红村	文林片 7 组	26	四类	D2
1655	泗湖山镇	华红村	文林片 8 组	39	四类	D2
1656	泗湖山镇	华红村	文林片 9 组	39	四类	D2
1657	泗湖山镇	华红村	文林片 10 组	23	四类	D2
1658	泗湖山镇	华红村	文林片 12 组	32	四类	D2
1659	泗湖山镇	华红村	文林片 12 组	11	四类	D2
1660	泗湖山镇	石子埂村	石子埂村 1 组	23.4	二类	
1661	泗湖山镇	石子埂村	石子埂村 2 组	138	二类	
1662	泗湖山镇	石子埂村	石子埂村 3 组	139	二类	B3
1663	泗湖山镇	石子埂村	石子埂村 5 组	128	二类	
1664	泗湖山镇	石子埂村	石子埂村 6 组	135	二类	
1665	泗湖山镇	石子埂村	石子埂村 4 组	134	二类	B1
1666	泗湖山镇	石子埂村	石子埂村 7 组	129	二类	B1
1667	泗湖山镇	石子埂村	石子埂村 8 组	127	二类	B1
1668	泗湖山镇	石子埂村	石子埂村 9 组	107	一类	A1
1669	泗湖山镇	石子埂村	石子埂村 10 组	182	一类	A1
1670	泗湖山镇	石子埂村	石子埂村 11 组	103	一类	A1
1671	泗湖山镇	石子埂村	石子埂村 12 组	109	一类	A1

益阳沅江市农村生活污水治理专项规划（2020-2030）

序号	所属乡镇	所属行政村	村小组名称	户数 (户)	村庄类 型	治理模式 代码
1672	泗湖山镇	华星村	华星村 1 组	72	二类	B1
1673	泗湖山镇	华星村	华星村 2 组	94	二类	B1
1674	泗湖山镇	华星村	华星村 3 组	103	四类	D2
1675	泗湖山镇	华星村	华星村 4 组	94	四类	D2
1676	泗湖山镇	华星村	华星村 5 组	112	四类	D2
1677	泗湖山镇	华星村	华星村 6 组	106	四类	D2
1678	泗湖山镇	华星村	华星村 7 组	85	四类	D2
1679	泗湖山镇	华星村	华星村 8 组	86	四类	D2
1680	泗湖山镇	净下洲村	净下洲村 1 组	108	三类	C2
1681	泗湖山镇	净下洲村	净下洲村 2 组	96	三类	C2
1682	泗湖山镇	净下洲村	净下洲村 3 组	118	三类	C2
1683	泗湖山镇	净下洲村	净下洲村 4 组	108	三类	C2
1684	泗湖山镇	净下洲村	净下洲村 5 组	188	三类	C2
1685	泗湖山镇	净下洲村	净下洲村 6 组	146	三类	C2
1686	泗湖山镇	净下洲村	净下洲村 7 组	129	三类	C3
1687	泗湖山镇	净下洲村	净下洲村 8 组	158	三类	
1688	泗湖山镇	净下洲村	净下洲村 9 组	132	三类	
1689	泗湖山镇	净下洲村	净下洲村 10 组	122	三类	
1690	泗湖山镇	净下洲村	净下洲村 11 组	114	三类	
1691	泗湖山镇	净下洲村	净下洲村 12 组	142	三类	
1692	泗湖山镇	净下洲村	净下洲村 13 组	72	三类	
1693	泗湖山镇	和平村	旗北片 1 组	63	四类	D2
1694	泗湖山镇	和平村	旗北片 2 组	50	四类	D2
1695	泗湖山镇	和平村	旗北片 3 组南	30	四类	D2
1696	泗湖山镇	和平村	旗北片 3 组北	33	四类	D2
1697	泗湖山镇	和平村	旗北片 4 组	47	四类	D2
1698	泗湖山镇	和平村	旗北片 5 组	66	四类	D2
1699	泗湖山镇	和平村	旗北片 6 组	54	四类	D2
1700	泗湖山镇	和平村	旗北片 7 组	46	四类	D2

益阳沅江市农村生活污水治理专项规划（2020-2030）

序号	所属乡镇	所属行政村	村小组名称	户数 (户)	村庄类 型	治理模式 代码
1701	泗湖山镇	和平村	旗北片 8 组	59	四类	D2
1702	泗湖山镇	和平村	旗北片 9 组	46	四类	D2
1703	泗湖山镇	和平村	旗北片 10 组	24	四类	D2
1704	泗湖山镇	和平村	旗北片 11 组	34	四类	D2
1705	泗湖山镇	和平村	和平片 1 组	83	四类	D2
1706	泗湖山镇	和平村	和平片 2 组	50	四类	D2
1707	泗湖山镇	和平村	和平片 3 组	44	四类	D2
1708	泗湖山镇	和平村	和平片 4 组	41	四类	D2
1709	泗湖山镇	和平村	和平片 5 组	45	四类	D2
1710	泗湖山镇	和平村	和平片 6 组	47	四类	D2
1711	泗湖山镇	和平村	和平片 7 组	85	四类	D2
1712	泗湖山镇	和平村	和平片 8 组	34	四类	D2
1713	泗湖山镇	和平村	和平片 9 组	23	四类	D2
1714	泗湖山镇	和平村	和平片 10 组	61	四类	D2
1715	泗湖山镇	和平村	和平片 11 组	55	四类	D2
1716	泗湖山镇	和平村	和平片 12 组	67	四类	D2
1717	泗湖山镇	和平村	和平片 13 组	39	四类	D2
1718	泗湖山镇	和平村	渔场片	136	四类	D2
1719	泗湖山镇	和平村	西南片 1 组	59	四类	D2
1720	泗湖山镇	和平村	西南片 2 组	72	四类	D2
1721	泗湖山镇	和平村	西南片 3 组	38	四类	D2
1722	泗湖山镇	和平村	西南片 4 组	64	四类	D2
1723	泗湖山镇	和平村	西南片 5 组	58	四类	D2
1724	泗湖山镇	和平村	西南片 6 组	70	四类	D2
1725	泗湖山镇	和平村	西南片 7 组	60	四类	D2
1726	泗湖山镇	和平村	西南片 8 组	82	四类	D2
1727	泗湖山镇	和平村	西南片 9 组	29	四类	D2
1728	泗湖山镇	和平村	西南片 10 组	34	四类	D2
1729	泗湖山镇	和平村	西南片 11 组	38	四类	D2

益阳沅江市农村生活污水治理专项规划（2020-2030）

序号	所属乡镇	所属行政村	村小组名称	户数 (户)	村庄类 型	治理模式 代码
1730	泗湖山镇	和平村	西南片 12 组	33	四类	D2
1731	泗湖山镇	和平村	西南片 13 组	42	四类	D2
1732	泗湖山镇	和平村	西南片 14 组	45	四类	D2
1733	泗湖山镇	和平村	西南片 15 组	36	四类	D2
1734	泗湖山镇	和平村	西南片 16 组	27	四类	D2
1735	泗湖山镇	两鲜村	两鲜村 1 组	43	四类	D1
1736	泗湖山镇	两鲜村	两鲜村 2 组	58	四类	D1
1737	泗湖山镇	两鲜村	两鲜村 3 组	50	四类	D1
1738	泗湖山镇	两鲜村	两鲜村 4 组	63	四类	D1
1739	泗湖山镇	两鲜村	两鲜村 5 组	79	四类	D1
1740	泗湖山镇	两鲜村	两鲜村 6 组	96	四类	D1
1741	泗湖山镇	两鲜村	两鲜村 7 组	76	四类	D1
1742	泗湖山镇	两鲜村	两鲜村 8 组	64	四类	D1
1743	泗湖山镇	两鲜村	两鲜村 9 组	51	四类	D1
1744	泗湖山镇	两鲜村	两鲜村 10 组	87	四类	D1
1745	泗湖山镇	两鲜村	两鲜村 11 组	64	四类	D1
1746	泗湖山镇	中和村	中和村 1 组	41	四类	D1
1747	泗湖山镇	中和村	中和村 2 组	27	四类	D1
1748	泗湖山镇	中和村	中和村 3 组	37	四类	D1
1749	泗湖山镇	中和村	中和村 4 组	38	四类	D1
1750	泗湖山镇	中和村	中和村 5 组	31	四类	D1
1751	泗湖山镇	中和村	中和村 6 组	28	四类	D1
1752	泗湖山镇	中和村	中和村 7 组	35	四类	D1
1753	泗湖山镇	中和村	中和村 8 组	37	四类	D1
1754	泗湖山镇	中和村	中和村 9 组	55	四类	D1
1755	泗湖山镇	中和村	中和村 10 组	47	四类	D1
1756	泗湖山镇	中和村	中和村 11 组	32	四类	D1
1757	泗湖山镇	中和村	中和村 12 组	27	四类	D1
1758	泗湖山镇	中和村	中和村 13 组	42	四类	D1

益阳沅江市农村生活污水治理专项规划（2020-2030）

序号	所属乡镇	所属行政村	村小组名称	户数 (户)	村庄类 型	治理模式 代码
1759	泗湖山镇	中和村	中和村 14 组	26	四类	D1
1760	泗湖山镇	中和村	中和村 15 组	30	四类	D1
1761	泗湖山镇	中和村	中和村 16 组	11	四类	D1
1762	泗湖山镇	中和村	中和村 17 组	20	四类	D1
1763	泗湖山镇	中和村	中和村 18 组	32	四类	D1
1764	泗湖山镇	中和村	中和村 19 组	25	四类	D1
1765	泗湖山镇	南竹脑村	南竹脑村 1 组	72	五类	E2
1766	泗湖山镇	南竹脑村	南竹脑村 2 组	74	五类	
1767	泗湖山镇	南竹脑村	南竹脑村 6 组	79	五类	
1768	泗湖山镇	南竹脑村	南竹脑村 3 组	78	二类	B1
1769	泗湖山镇	南竹脑村	南竹脑村 4 组	98	二类	B1
1770	泗湖山镇	南竹脑村	南竹脑村 5 组	59	四类	D1
1771	泗湖山镇	南竹脑村	南竹脑村 8 组	156	二类	B1
1772	泗湖山镇	南竹脑村	南竹脑村 9 组	77	二类	B1
1773	泗湖山镇	南竹脑村	南竹脑村 10 组	114	二类	B1
1774	泗湖山镇	南竹脑村	南竹脑村 7 组	57	四类	D3
1775	泗湖山镇	南竹脑村	南竹脑村 11 组	92	四类	
1776	泗湖山镇	南竹脑村	南竹脑村 12 组	102	四类	
1777	泗湖山镇	南竹脑村	南竹脑村 13 组	123	四类	D1
1778	泗湖山镇	南竹脑村	南竹脑村 14 组	62	四类	D1
1779	泗湖山镇	南竹脑村	南竹脑村 15 组	50	四类	D1
1780	泗湖山镇	东成垸村	东红片 1 组	45	四类	D1
1781	泗湖山镇	东成垸村	东红片 2 组	29	四类	D1
1782	泗湖山镇	东成垸村	东红片 3 组	31	四类	D1
1783	泗湖山镇	东成垸村	东红片 4 组	42	四类	D1
1784	泗湖山镇	东成垸村	东红片 5 组	43	四类	D1
1785	泗湖山镇	东成垸村	东红片 6 组	40	四类	D1
1786	泗湖山镇	东成垸村	东红片 7 组	50	四类	D3
1787	泗湖山镇	东成垸村	东红片 8 组	75	四类	

益阳沅江市农村生活污水治理专项规划（2020-2030）

序号	所属乡镇	所属行政村	村小组名称	户数 (户)	村庄类 型	治理模式 代码
1788	泗湖山镇	东成垸村	东红片 9 组	59	四类	
1789	泗湖山镇	东成垸村	东红片 10 组	48	四类	
1790	泗湖山镇	东成垸村	东红片 11 组	26	四类	
1791	泗湖山镇	东成垸村	东红片 12 组	37	四类	
1792	泗湖山镇	东成垸村	东红片 13 组	15	四类	
1793	泗湖山镇	东成垸村	八百亩片 1 组	121	四类	D1
1794	泗湖山镇	东成垸村	八百亩片 2 组	18	四类	D1
1795	泗湖山镇	东成垸村	八百亩片 3 组	57	四类	D1
1796	泗湖山镇	东成垸村	八百亩片 4 组	52	四类	D1
1797	泗湖山镇	东成垸村	八百亩片 5 组	27	四类	D1
1798	泗湖山镇	东成垸村	八百亩片 6 组	59	二类	
1799	泗湖山镇	东成垸村	八百亩片 7 组	61	二类	
1800	泗湖山镇	东成垸村	八百亩片 8 组	53	二类	B3
1801	泗湖山镇	东成垸村	八百亩片 9 组	57	四类	
1802	泗湖山镇	东成垸村	八百亩片 10 组	52	四类	
1803	泗湖山镇	东成垸村	八百亩片 11 组	42	四类	D1
1804	泗湖山镇	东成垸村	八百亩片 12 组	61	四类	D1
1805	泗湖山镇	东成垸村	八百亩片 13 组	66	四类	D1
1806	泗湖山镇	东成垸村	东波片 1 组	31	四类	D1
1807	泗湖山镇	东成垸村	东波片 2 组	62	四类	D1
1808	泗湖山镇	东成垸村	东波片 3 组	58	四类	D1
1809	泗湖山镇	东成垸村	东波片 4 组	74	四类	D1
1810	泗湖山镇	东成垸村	东波片 5 组	52	四类	D1
1811	泗湖山镇	东成垸村	东波片 6 组	47	四类	D1
1812	泗湖山镇	东成垸村	东波片 7 组	53	四类	D1
1813	泗湖山镇	东成垸村	东波片 8 组	73	四类	D1
1814	泗湖山镇	东成垸村	东波片 9 组	62	四类	
1815	泗湖山镇	东成垸村	东波片 10 组	79	四类	D3
1816	泗湖山镇	东成垸村	东波片 11 组	29	四类	

益阳沅江市农村生活污水治理专项规划（2020-2030）

序号	所属乡镇	所属行政村	村小组名称	户数 (户)	村庄类 型	治理模式 代码
1817	泗湖山镇	东成垸村	东波片 12 组	67	四类	
1818	泗湖山镇	东成垸村	东安片 1 组	49	四类	D1
1819	泗湖山镇	东成垸村	东安片 2 组	64	四类	D1
1820	泗湖山镇	东成垸村	东安片 3 组	42	四类	D1
1821	泗湖山镇	东成垸村	东安片 4 组	61	四类	D1
1822	泗湖山镇	东成垸村	东安片 5 组	32	四类	D1
1823	泗湖山镇	东成垸村	东安片 6 组	37	四类	D1
1824	泗湖山镇	东成垸村	东安片 7 组	33	四类	D1
1825	泗湖山镇	东成垸村	东安片 8 组	27	四类	D1
1826	泗湖山镇	东成垸村	东安片 9 组	10	四类	D1
1827	泗湖山镇	东成垸村	东安片 10 组	41	四类	D1
1828	泗湖山镇	东成垸村	东安片 11 组	32	四类	D1
1829	泗湖山镇	东成垸村	东安片 12 组	33	四类	D1
1830	泗湖山镇	东成垸村	东安片 13 组	29	四类	D1
1831	泗湖山镇	东成垸村	东安片 14 组	26	四类	D1
1832	泗湖山镇	北港村	北港片 1 组	39	四类	D1
1833	泗湖山镇	北港村	北港片 2 组	66	四类	D1
1834	泗湖山镇	北港村	北港片 3 组	46	四类	D1
1835	泗湖山镇	北港村	北港片 4 组	40	四类	D1
1836	泗湖山镇	北港村	北港片 5 组	75	四类	D3
1837	泗湖山镇	北港村	北港片 6 组	50	四类	
1838	泗湖山镇	北港村	北港片 7 组	57	四类	
1839	泗湖山镇	北港村	北港片 8 组	50	四类	
1840	泗湖山镇	北港村	北港片 9 组	55	四类	
1841	泗湖山镇	北港村	北港片 10 组	41	四类	D1
1842	泗湖山镇	北港村	北港片 11 组	53	四类	D1
1843	泗湖山镇	北港村	北港片 12 组	53	四类	D1
1844	泗湖山镇	北港村	北港片 13 组	39	四类	D1
1845	泗湖山镇	北港村	北港片 14 组	66	四类	D1

益阳沅江市农村生活污水治理专项规划（2020-2030）

序号	所属乡镇	所属行政村	村小组名称	户数 (户)	村庄类 型	治理模式 代码
1846	泗湖山镇	北港村	北港片 15 组	63	四类	D1
1847	泗湖山镇	北港村	光华片 1 组	50	四类	D1
1848	泗湖山镇	北港村	光华片 2 组	25	四类	D1
1849	泗湖山镇	北港村	光华片 3 组	64	四类	D1
1850	泗湖山镇	北港村	光华片 4 组	45	四类	D1
1851	泗湖山镇	北港村	光华片 5 组	38	四类	D1
1852	泗湖山镇	北港村	光华片 6 组	44	四类	D1
1853	泗湖山镇	北港村	光华片 7 组	46	四类	D1
1854	泗湖山镇	北港村	光华片 8 组	21	二类	B1
1855	泗湖山镇	北港村	光华片 9 组	27	二类	B1
1856	泗湖山镇	北港村	双华渔场片	92	四类	D1
1857	泗湖山镇	光复垸村	光复片 1 组	46	五类	E1
1858	泗湖山镇	光复垸村	光复片 2 组	29	五类	E1
1859	泗湖山镇	光复垸村	光复片 3 组	23	五类	E1
1860	泗湖山镇	光复垸村	光复片 4 组	48	四类	D1
1861	泗湖山镇	光复垸村	光复片 5 组	51	四类	D1
1862	泗湖山镇	光复垸村	光复片 6 组	37	四类	D1
1863	泗湖山镇	光复垸村	光复片 7 组	62	四类	D1
1864	泗湖山镇	光复垸村	光复片 8 组	25	五类	E1
1865	泗湖山镇	光复垸村	光复片 9 组	21	四类	D1
1866	泗湖山镇	光复垸村	牛尾片 1 组	42	五类	E1
1867	泗湖山镇	光复垸村	牛尾片 2 组	42	五类	E1
1868	泗湖山镇	光复垸村	牛尾片 3 组	44	五类	E1
1869	泗湖山镇	光复垸村	牛尾片 4 组	58	五类	E1
1870	泗湖山镇	光复垸村	牛尾片 5 组	38	五类	E1
1871	泗湖山镇	光复垸村	牛尾片 6 组	37	五类	E1
1872	泗湖山镇	光复垸村	牛尾片 7 组	45	五类	E1
1873	泗湖山镇	光复垸村	牛尾片 8 组	32	四类	D3
1874	泗湖山镇	光复垸村	牛尾片 9 组	49	四类	

益阳沅江市农村生活污水治理专项规划（2020-2030）

序号	所属乡镇	所属行政村	村小组名称	户数 (户)	村庄类 型	治理模式 代码
1875	泗湖山镇	光复垸村	牛尾片 10 组	47	四类	
1876	泗湖山镇	光复垸村	牛尾片 11 组	34	四类	
1877	泗湖山镇	光复垸村	牛尾片 12 组	49	四类	
1878	泗湖山镇	光复垸村	牛尾片 13 组	45	四类	
1879	泗湖山镇	光复垸村	牛尾片 14 组	35	四类	
1880	泗湖山镇	光复垸村	牛尾片 15 组	45	四类	
1881	泗湖山镇	光复垸村	牛尾片 16 组	48	四类	D1
1882	泗湖山镇	光复垸村	牛尾片 17 组	34	四类	D1
1883	泗湖山镇	光复垸村	牛尾片 18 组	28	四类	D1
1884	泗湖山镇	光复垸村	群益片 1 组	49	五类	E1
1885	泗湖山镇	光复垸村	群益片 2 组	47	五类	E1
1886	泗湖山镇	光复垸村	群益片 3 组	44	五类	E1
1887	泗湖山镇	光复垸村	群益片 4 组	44	五类	E1
1888	泗湖山镇	光复垸村	群益片 5 组	43	五类	E1
1889	泗湖山镇	光复垸村	群益片 6 组	56	五类	E1
1890	泗湖山镇	光复垸村	群益片 7 组	41	五类	E1
1891	泗湖山镇	光复垸村	群益片 8 组	55	五类	E1
1892	泗湖山镇	光复垸村	群益片 9 组	54	五类	E1
1893	泗湖山镇	光复垸村	群益片 10 组	42	五类	E1
1894	泗湖山镇	光复垸村	西华片 1 组	71	四类	D1
1895	泗湖山镇	光复垸村	西华片 2 组	23	四类	D1
1896	泗湖山镇	光复垸村	西华片 3 组	64	四类	D1
1897	泗湖山镇	光复垸村	西华片 4 组	72	四类	D1
1898	泗湖山镇	光复垸村	西华片 5 组	65	四类	D1
1899	泗湖山镇	光复垸村	西华片 6 组	63	四类	D1
1900	泗湖山镇	光复垸村	西华片 7 组	52	四类	D1
1901	泗湖山镇	光复垸村	西华片 8 组	51	四类	D1
1902	泗湖山镇	光复垸村	西华片 9 组	39	四类	D1
1903	泗湖山镇	光复垸村	西华片 10 组	58	四类	D1

益阳沅江市农村生活污水治理专项规划（2020-2030）

序号	所属乡镇	所属行政村	村小组名称	户数 (户)	村庄类 型	治理模式 代码
1904	泗湖山镇	光复垸村	西华片 11 组	32	五类	E1
1905	泗湖山镇	光复垸村	西华片 12 组	52	二类	B1
1906	泗湖山镇	光复垸村	西华片 13 组	35	二类	B1
1907	泗湖山镇	坪塘岭村	坪塘岭村 1 组	70	四类	D1
1908	泗湖山镇	坪塘岭村	坪塘岭村 2 组	70	四类	D1
1909	泗湖山镇	坪塘岭村	坪塘岭村 3 组	67	二类	B1
1910	泗湖山镇	坪塘岭村	坪塘岭村 4 组	30	四类	D1
1911	泗湖山镇	坪塘岭村	坪塘岭村 5 组	42	二类	B1
1912	泗湖山镇	坪塘岭村	坪塘岭村 6 组	71	五类	E2
1913	泗湖山镇	坪塘岭村	坪塘岭村 7 组	66	五类	
1914	泗湖山镇	坪塘岭村	坪塘岭村 8 组	75	五类	
1915	泗湖山镇	坪塘岭村	坪塘岭村 9 组	53	二类	
1916	泗湖山镇	坪塘岭村	坪塘岭村 10 组	54	二类	
1917	泗湖山镇	坪塘岭村	坪塘岭村 11 组	65	二类	
1918	泗湖山镇	坪塘岭村	坪塘岭村 12 组	69	二类	
1919	泗湖山镇	坪塘岭村	坪塘岭村 13 组	95	二类	
1920	泗湖山镇	坪塘岭村	坪塘岭村 14 组	61	二类	B1
1921	泗湖山镇	朱冯村	朱冯村 1 组	77	五类	E1
1922	泗湖山镇	朱冯村	朱冯村 2 组	104	五类	E2
1923	泗湖山镇	朱冯村	朱冯村 3 组	67	五类	
1924	泗湖山镇	朱冯村	朱冯村 4 组	105	五类	
1925	泗湖山镇	朱冯村	朱冯村 6 组	176	五类	
1926	泗湖山镇	朱冯村	朱冯村 7 组	182	五类	
1927	泗湖山镇	朱冯村	朱冯村 14 组	65	五类	
1928	泗湖山镇	朱冯村	朱冯村 15 组	141	五类	
1929	泗湖山镇	朱冯村	朱冯村 16 组	65	五类	
1930	泗湖山镇	朱冯村	朱冯村 17 组	76	五类	
1931	泗湖山镇	朱冯村	朱冯村 5 组	78	五类	
1932	泗湖山镇	朱冯村	朱冯村 12 组	39	五类	E1

益阳沅江市农村生活污水治理专项规划（2020-2030）

序号	所属乡镇	所属行政村	村小组名称	户数 (户)	村庄类 型	治理模式 代码
1933	泗湖山镇	朱冯村	朱冯村 8 组	90	五类	E1
1934	泗湖山镇	朱冯村	朱冯村 9 组	65	五类	E1
1935	泗湖山镇	朱冯村	朱冯村 10 组	157	五类	E1
1936	泗湖山镇	朱冯村	朱冯村 11 组	141	五类	E1
1937	泗湖山镇	朱冯村	朱冯村 13 组	124	五类	E1
1938	共华镇	东合村	东合村 1 组	55	四类	D1
1939	共华镇	东合村	东合村 2 组	46	四类	D1
1940	共华镇	东合村	东合村 3 组	46	四类	D1
1941	共华镇	东合村	东合村 4 组	61	四类	D1
1942	共华镇	东合村	东合村 5 组	37	四类	D1
1943	共华镇	东合村	东合村 6 组	30	四类	D1
1944	共华镇	东合村	东合村 7 组	39	四类	D1
1945	共华镇	东合村	东合村 8 组	37	四类	D1
1946	共华镇	东合村	东合村 9 组	47	四类	D1
1947	共华镇	东合村	东合村 10 组	38	四类	D1
1948	共华镇	东合村	东合村 11 组	28	三类	C1
1949	共华镇	东合村	东合村 12 组	36	三类	C1
1950	共华镇	东合村	东合村 13 组	47	三类	C1
1951	共华镇	东合村	东合村 14 组	55	三类	C3
1952	共华镇	东合村	东合村 15 组	51	三类	
1953	共华镇	东合村	东合村 16 组	53	三类	
1954	共华镇	东合村	东合村 17 组	41	三类	
1955	共华镇	东合村	东合村 18 组	56	三类	C1
1956	共华镇	东合村	东合村 19 组	47	三类	C1
1957	共华镇	东合村	东合村 20 组	25	三类	C1
1958	共华镇	东合村	东合村 21 组	39	三类	C1
1959	共华镇	东合村	东合村 22 组	85	三类	C1
1960	共华镇	新港村	新港村 1 组	60	二类	B3
1961	共华镇	新港村	新港村 2 组	95	二类	

益阳沅江市农村生活污水治理专项规划（2020-2030）

序号	所属乡镇	所属行政村	村小组名称	户数 (户)	村庄类 型	治理模式 代码
1962	共华镇	新港村	新港村 3 组	65	二类	
1963	共华镇	新港村	新港村 4 组	85	二类	B3
1964	共华镇	新港村	新港村 5 组	63	二类	
1965	共华镇	新港村	新港村 6 组	67	二类	
1966	共华镇	新港村	新港村 7 组	80	二类	
1967	共华镇	新港村	新港村 8 组	62	二类	
1968	共华镇	新港村	新港村 9 组	60	二类	
1969	共华镇	新港村	新港村 10 组	80	二类	
1970	共华镇	新港村	新港村 11 组	71	二类	B1
1971	共华镇	宪成垸村	宪成垸村 1 组	59	四类	D1
1972	共华镇	宪成垸村	宪成垸村 2 组	65	四类	D1
1973	共华镇	宪成垸村	宪成垸村 3 组	55	四类	D1
1974	共华镇	宪成垸村	宪成垸村 4 组	37	四类	D1
1975	共华镇	宪成垸村	宪成垸村 5 组	93	四类	D1
1976	共华镇	宪成垸村	宪成垸村 6 组	55	四类	D1
1977	共华镇	宪成垸村	宪成垸村 7 组	64	四类	D1
1978	共华镇	宪成垸村	宪成垸村 8 组	61	四类	D1
1979	共华镇	宪成垸村	宪成垸村 9 组	67	四类	D1
1980	共华镇	宪成垸村	宪成垸村 10 组	98	四类	D1
1981	共华镇	宪成垸村	宪成垸村 11 组	60	四类	D1
1982	共华镇	宪成垸村	宪成垸村 12 组	42	四类	D1
1983	共华镇	宪成垸村	宪成垸村 13 组	42	四类	D1
1984	共华镇	福安村	福安村 1 组	190	三类	C3
1985	共华镇	福安村	福安村 12 组	171	三类	
1986	共华镇	福安村	福安村 13 组	193	三类	
1987	共华镇	福安村	福安村 2 组	129	三类	C1
1988	共华镇	福安村	福安村 3 组	219	四类	D1
1989	共华镇	福安村	福安村 4 组	211	四类	D1
1990	共华镇	福安村	福安村 5 组	278	四类	D3

益阳沅江市农村生活污水治理专项规划（2020-2030）

序号	所属乡镇	所属行政村	村小组名称	户数 (户)	村庄类 型	治理模式 代码
1991	共华镇	福安村	福安村 6 组	169	四类	
1992	共华镇	福安村	福安村 8 组	162	四类	
1993	共华镇	福安村	福安村 9 组	229	四类	
1994	共华镇	福安村	福安村 7 组	51	四类	D1
1995	共华镇	福安村	福安村 10 组	141	四类	D1
1996	共华镇	福安村	福安村 11 组	128	四类	D1
1997	共华镇	双阜村	双阜村 1 组	98	三类	C3
1998	共华镇	双阜村	双阜村 2 组	53	三类	
1999	共华镇	双阜村	双阜村 3 组	49	三类	
2000	共华镇	双阜村	双阜村 4 组	96	三类	
2001	共华镇	双阜村	双阜村 5 组	37	四类	D1
2002	共华镇	双阜村	双阜村 6 组	66	四类	D1
2003	共华镇	双阜村	双阜村 7 组	66	四类	D1
2004	共华镇	双阜村	双阜村 8 组	72	四类	D1
2005	共华镇	双阜村	双阜村 9 组	79	四类	D1
2006	共华镇	双阜村	双阜村 10 组	99	四类	D1
2007	共华镇	双阜村	双阜村 11 组	60	四类	D1
2008	共华镇	双阜村	双阜村 12 组	79	四类	D1
2009	共华镇	和裕村	和裕村 1 组	44	三类	C1
2010	共华镇	和裕村	和裕村 2 组	46	三类	C1
2011	共华镇	和裕村	和裕村 3 组	64	三类	C1
2012	共华镇	和裕村	和裕村 4 组	60	三类	C1
2013	共华镇	和裕村	和裕村 5 组	53	三类	C1
2014	共华镇	和裕村	和裕村 6 组	57	四类	D3
2015	共华镇	和裕村	和裕村 7 组	52	四类	
2016	共华镇	和裕村	和裕村 8 组	42	四类	
2017	共华镇	和裕村	和裕村 9 组	54	四类	
2018	共华镇	和裕村	和裕村 10 组	43	四类	
2019	共华镇	和裕村	和裕村 11 组	34	四类	

益阳沅江市农村生活污水治理专项规划（2020-2030）

序号	所属乡镇	所属行政村	村小组名称	户数 (户)	村庄类 型	治理模式 代码	
2020	共华镇	和裕村	和裕村 12 组	52	四类	D1	
2021	共华镇	和裕村	和裕村 13 组	53	四类	D1	
2022	共华镇	和裕村	和裕村 14 组	53	四类	D1	
2023	共华镇	和裕村	和裕村 15 组	43	四类	D1	
2024	共华镇	紫红洲村	紫红洲村 1 组	70	三类	C1	
2025	共华镇	紫红洲村	紫红洲村 2 组	87	三类	C1	
2026	共华镇	紫红洲村	紫红洲村 5 组	34	三类	C1	
2027	共华镇	紫红洲村	紫红洲村 3 组	66	四类	D3	
2028	共华镇	紫红洲村	紫红洲村 4 组	119	四类		
2029	共华镇	紫红洲村	紫红洲村 6 组	79	四类		
2030	共华镇	紫红洲村	紫红洲村 7 组	126	四类		
2031	共华镇	紫红洲村	紫红洲村 8 组	153	四类		
2032	共华镇	紫红洲村	紫红洲村 9 组	49	四类		
2033	共华镇	紫红洲村	紫红洲村 10 组	90	四类		
2034	共华镇	紫红洲村	紫红洲村 11 组	82	四类		
2035	共华镇	紫红洲村	紫红洲村 12 组	75	三类		C1
2036	共华镇	紫红洲村	紫红洲村 13 组	70	三类		C1
2037	共华镇	紫红洲村	紫红洲村 14 组	79	三类	C1	
2038	共华镇	紫红洲村	群兴片 1 组	80	四类	D1	
2039	共华镇	紫红洲村	群兴片 2 组	98	四类	D3	
2040	共华镇	紫红洲村	群兴片 3 组	72	四类		
2041	共华镇	紫红洲村	群兴片 4 组	120	四类		
2042	共华镇	紫红洲村	群兴片 5 组	80	四类		
2043	共华镇	紫红洲村	群兴片 6 组	32	四类	D1	
2044	共华镇	谭家岭村	漉溪湖片 1 组	24	四类	D1	
2045	共华镇	谭家岭村	漉溪湖片 2 组	26	四类	D1	
2046	共华镇	谭家岭村	漉溪湖片 3 组	9	四类	D1	
2047	共华镇	谭家岭村	漉溪湖片 4 组	24	四类	D1	
2048	共华镇	谭家岭村	漉溪湖片 5 组	21	四类	D1	

益阳沅江市农村生活污水治理专项规划（2020-2030）

序号	所属乡镇	所属行政村	村小组名称	户数 (户)	村庄类 型	治理模式 代码
2049	共华镇	谭家岭村	漉溪湖片 6 组	43	四类	D1
2050	共华镇	谭家岭村	漉溪湖片 7 组	10	四类	D1
2051	共华镇	谭家岭村	漉溪湖片 8 组	20	四类	D1
2052	共华镇	谭家岭村	漉溪湖片 9 组	21	四类	D1
2053	共华镇	谭家岭村	漉溪湖片 10 组	19	四类	D1
2054	共华镇	谭家岭村	漉溪湖片 11 组	16	四类	D1
2055	共华镇	谭家岭村	漉溪湖片 12 组	21	四类	D1
2056	共华镇	谭家岭村	东成片 1 组	43	四类	D1
2057	共华镇	谭家岭村	东成片 2 组	10	四类	D1
2058	共华镇	谭家岭村	东成片 3 组	20	四类	D1
2059	共华镇	谭家岭村	东成片 4 组	21	四类	D1
2060	共华镇	谭家岭村	东成片 5 组	19	四类	D1
2061	共华镇	谭家岭村	东成片 6 组	16	四类	D1
2062	共华镇	谭家岭村	东成片 7 组	21	四类	D1
2063	共华镇	谭家岭村	东成片 8 组	26	四类	D1
2064	共华镇	谭家岭村	东成片 9 组	34	四类	D1
2065	共华镇	谭家岭村	东成片 10 组	18	四类	D1
2066	共华镇	谭家岭村	东成片 11 组	30	四类	D1
2067	共华镇	谭家岭村	共华片 1 组	25	五类	E1
2068	共华镇	谭家岭村	共华片 2 组	13	五类	E1
2069	共华镇	谭家岭村	共华片 3 组	22	五类	E1
2070	共华镇	谭家岭村	共华片 4 组	18	五类	E1
2071	共华镇	谭家岭村	共华片 5 组	21	五类	E1
2072	共华镇	谭家岭村	共华片 6 组	30	五类	E1
2073	共华镇	谭家岭村	共华片 7 组	27	五类	E1
2074	共华镇	谭家岭村	共华片 8 组	35	五类	E1
2075	共华镇	谭家岭村	共华片 9 组	19	五类	E1
2076	共华镇	谭家岭村	谭家岭村 1 组	22	四类	D1
2077	共华镇	谭家岭村	谭家岭村 2 组	14	四类	D1

益阳沅江市农村生活污水治理专项规划（2020-2030）

序号	所属乡镇	所属行政村	村小组名称	户数 (户)	村庄类 型	治理模式 代码
2078	共华镇	谭家岭村	谭家岭村 3 组	36	四类	D1
2079	共华镇	谭家岭村	谭家岭村 4 组	28	四类	D1
2080	共华镇	谭家岭村	谭家岭村 5 组	19	四类	D1
2081	共华镇	谭家岭村	谭家岭村 6 组	11	四类	D1
2082	共华镇	谭家岭村	谭家岭村 7 组	25	四类	D1
2083	共华镇	谭家岭村	谭家岭村 8 组	26	四类	D1
2084	共华镇	谭家岭村	谭家岭村 9 组	24	四类	D1
2085	共华镇	谭家岭村	谭家岭村 10 组	19	四类	D1
2086	共华镇	八形汊村	八形汊村 1 组	51	四类	D3
2087	共华镇	八形汊村	八形汊村 2 组	50	四类	
2088	共华镇	八形汊村	八形汊村 13 组	49	四类	
2089	共华镇	八形汊村	八形汊村 6 组	47	四类	D3
2090	共华镇	八形汊村	八形汊村 8 组	50	四类	
2091	共华镇	八形汊村	八形汊村 9 组	42	四类	
2092	共华镇	八形汊村	八形汊村 3 组	41	四类	D1
2093	共华镇	八形汊村	八形汊村 4 组	60	四类	D1
2094	共华镇	八形汊村	八形汊村 5 组	51	四类	D1
2095	共华镇	八形汊村	八形汊村 7 组	68	二类	B1
2096	共华镇	八形汊村	八形汊村 10 组	51	四类	D1
2097	共华镇	八形汊村	八形汊村 11 组	38	四类	D1
2098	共华镇	八形汊村	八形汊村 12 组	46	四类	D1
2099	共华镇	八形汊村	八形汊村 14 组	48	四类	D1
2100	共华镇	八形汊村	八形汊村 15 组	55	四类	D1
2101	共华镇	白沙洲村	白沙洲村 1 组	92	二类	B3
2102	共华镇	白沙洲村	白沙洲村 2 组	49	二类	
2103	共华镇	白沙洲村	白沙洲村 3 组	74	二类	
2104	共华镇	白沙洲村	白沙洲村 4 组	41	二类	
2105	共华镇	白沙洲村	白沙洲村 5 组	51	二类	
2106	共华镇	白沙洲村	白沙洲村 6 组	30	二类	

益阳沅江市农村生活污水治理专项规划（2020-2030）

序号	所属乡镇	所属行政村	村小组名称	户数 (户)	村庄类 型	治理模式 代码
2107	共华镇	白沙洲村	白沙洲村 7 组	53	二类	
2108	共华镇	白沙洲村	白沙洲村 8 组	30	二类	
2109	共华镇	白沙洲村	白沙洲村 10 组	32	二类	
2110	共华镇	白沙洲村	白沙洲村 14 组	32	二类	
2111	共华镇	白沙洲村	白沙洲村 15 组	52	二类	
2112	共华镇	白沙洲村	富足 17 组	61	二类	
2113	共华镇	白沙洲村	富足 18 组	28	二类	
2114	共华镇	白沙洲村	富足 19 组	47	二类	
2115	共华镇	白沙洲村	富足 22 组	78	二类	
2116	共华镇	白沙洲村	富足 23 组	37	二类	
2117	共华镇	白沙洲村	白沙洲村 9 组	50	二类	B1
2118	共华镇	白沙洲村	白沙洲村 11 组	44	二类	B1
2119	共华镇	白沙洲村	白沙洲村 12 组	66	二类	B1
2120	共华镇	白沙洲村	白沙洲村 13 组	76	二类	B1
2121	共华镇	白沙洲村	白沙洲村 16 组	35	二类	B1
2122	共华镇	白沙洲村	富足 20 组	55	二类	B2
2123	共华镇	白沙洲村	富足 21 组	38	二类	B2
2124	共华镇	团湖洲村	团湖洲村 1 组	48	二类	B1
2125	共华镇	团湖洲村	团湖洲村 2 组	62	五类	E1
2126	共华镇	团湖洲村	团湖洲村 3 组	60	五类	E2
2127	共华镇	团湖洲村	团湖洲村 4 组	76	五类	
2128	共华镇	团湖洲村	团湖洲村 5 组	74	五类	E1
2129	共华镇	团湖洲村	团湖洲村 6 组	36	五类	E1
2130	共华镇	团湖洲村	团湖洲村 7 组	54	二类	B1
2131	共华镇	团湖洲村	团湖洲村 8 组	44	二类	B1
2132	共华镇	团湖洲村	团湖洲村 9 组	55	三类	C1
2133	共华镇	团湖洲村	团湖洲村 10 组	49	二类	B1
2134	共华镇	团湖洲村	团湖洲村 11 组	50	二类	B1
2135	共华镇	团湖洲村	团湖洲村 12 组	53	二类	B1

益阳沅江市农村生活污水治理专项规划（2020-2030）

序号	所属乡镇	所属行政村	村小组名称	户数 (户)	村庄类 型	治理模式 代码
2136	共华镇	黄土包村	黄土包村 1 组	161	五类	E2
2137	共华镇	黄土包村	黄土包村 2 组	94	二类	B1
2138	共华镇	黄土包村	黄土包村 3 组	123	二类	B3
2139	共华镇	黄土包村	黄土包村 4 组	205	四类	
2140	共华镇	黄土包村	黄土包村 5 组	147	二类	B1
2141	共华镇	黄土包村	黄土包村 6 组	111	四类	D1
2142	共华镇	黄土包村	黄土包村 7 组	94	四类	D1
2143	共华镇	黄土包村	黄土包村 8 组	83	四类	D1
2144	共华镇	黄土包村	黄土包村 9 组	124	二类	B1
2145	共华镇	黄土包村	黄土包村 10 组	78	五类	E1
2146	共华镇	蒿竹湖村	蒿竹湖村 9 组	82	四类	D1
2147	共华镇	蒿竹湖村	蒿竹湖村 10 组	76	四类	D1
2148	共华镇	蒿竹湖村	蒿竹湖村 11 组	88	四类	D3
2149	共华镇	蒿竹湖村	蒿竹湖村 12 组	90	四类	
2150	共华镇	蒿竹湖村	蒿竹湖村 13 组	89	四类	D1
2151	共华镇	蒿竹湖村	蒿竹湖村 14 组	37	四类	D1
2152	共华镇	蒿竹湖村	蒿竹湖村 5 组	127	四类	D3
2153	共华镇	蒿竹湖村	蒿竹湖村 6 组	112	四类	
2154	共华镇	蒿竹湖村	蒿竹湖村 7 组	108	四类	
2155	共华镇	蒿竹湖村	蒿竹湖村 8 组	106	四类	
2156	共华镇	华兴村	华兴村 5 组	82	四类	
2157	共华镇	华兴村	华兴村 6 组	116	四类	
2158	共华镇	蒿竹湖村	蒿竹湖村 1 组	92	四类	D3
2159	共华镇	蒿竹湖村	蒿竹湖村 2 组	97	四类	
2160	共华镇	蒿竹湖村	蒿竹湖村 3 组	94	四类	
2161	共华镇	蒿竹湖村	蒿竹湖村 4 组	98	四类	
2162	共华镇	华兴村	华兴村 9 组	125	四类	
2163	共华镇	华兴村	华兴村 1 组	144	四类	D1
2164	共华镇	华兴村	华兴村 2 组	115	四类	D1

益阳沅江市农村生活污水治理专项规划（2020-2030）

序号	所属乡镇	所属行政村	村小组名称	户数 (户)	村庄类 型	治理模式 代码
2165	共华镇	华兴村	华兴村 3 组	119	四类	D3
2166	共华镇	华兴村	华兴村 4 组	107	四类	
2167	共华镇	华兴村	华兴村 8 组	151	四类	
2168	共华镇	华兴村	华兴村 11 组	64	四类	
2169	共华镇	华兴村	华兴村 12 组	133	四类	
2170	共华镇	华兴村	华兴村 7 组	120	四类	D1
2171	共华镇	华兴村	华兴村 10 组	97	四类	D1
2172	共华镇	明月村	明月村 1 组	120	四类	D1
2173	共华镇	明月村	明月村 2 组	176	四类	D1
2174	共华镇	明月村	明月村 3 组	187	四类	D3
2175	共华镇	明月村	明月村 4 组	139	四类	
2176	共华镇	明月村	明月村 5 组	156	四类	
2177	共华镇	明月村	明月村 6 组	116	四类	D1
2178	共华镇	明月村	明月村 7 组	142	四类	D1
2179	共华镇	明月村	明月村 8 组	181	四类	D3
2180	共华镇	明月村	明月村 9 组	163	四类	
2181	共华镇	明月村	明月村 10 组	158	二类	B1
2182	共华镇	明月村	明月村 11 组	177	二类	B1
2183	共华镇	明月村	明月村 12 组	193	二类	B3
2184	共华镇	明月村	明月村 13 组	249	二类	
2185	共华镇	明月村	渔场组	66	四类	D1
2186	共华镇	仁安村	仁安村 1 组	53	四类	D1
2187	共华镇	仁安村	仁安村 2 组	41	四类	D1
2188	共华镇	仁安村	仁安村 3 组	48	四类	D1
2189	共华镇	仁安村	仁安村 4 组	29	四类	D1
2190	共华镇	仁安村	仁安村 5 组	55	四类	D1
2191	共华镇	仁安村	仁安村 6 组	48	四类	D1
2192	共华镇	仁安村	仁安村 7 组	38	四类	D1
2193	共华镇	仁安村	仁安村 8 组	36	四类	D7

益阳沅江市农村生活污水治理专项规划（2020-2030）

序号	所属乡镇	所属行政村	村小组名称	户数 (户)	村庄类 型	治理模式 代码
2194	共华镇	仁安村	仁安村 9 组	33	四类	D1
2195	共华镇	仁安村	仁安村 10 组	42	四类	D1
2196	共华镇	仁安村	仁安村 11 组	36	四类	D1
2197	共华镇	仁安村	仁安村 12 组	37	四类	D1
2198	共华镇	仁安村	仁安村 13 组	31	四类	D1
2199	共华镇	仁安村	仁安村 14 组	34	四类	D1
2200	共华镇	仁安村	仁安村 15 组	39	四类	D1
2201	共华镇	仁安村	仁安村 16 组	41	四类	D3
2202	共华镇	仁安村	仁安村 17 组	37	四类	
2203	共华镇	仁安村	仁安村 18 组	28	四类	D1
2204	茶盘洲镇	花果山村	花果山村 1 组	202	四类	D1
2205	茶盘洲镇	花果山村	花果山村 2 组	220	四类	D1
2206	茶盘洲镇	花果山村	花果山村 3 组	182	四类	D1
2207	茶盘洲镇	花果山村	花果山村 4 组	227	四类	D1
2208	茶盘洲镇	幸福村	幸福村 1 组	178	三类	C1
2209	茶盘洲镇	幸福村	幸福村 2 组	102	三类	C1
2210	茶盘洲镇	幸福村	幸福村 3 组	51	四类	D1
2211	茶盘洲镇	幸福村	幸福村 4 组	81	三类	C1
2212	茶盘洲镇	幸福村	幸福村 5 组	90	三类	C1
2213	茶盘洲镇	幸福村	幸福村 6 组	66	三类	C1
2214	茶盘洲镇	幸福村	幸福村 7 组	99	四类	D1
2215	茶盘洲镇	幸福村	幸福村 8 组	87	四类	D1
2216	茶盘洲镇	幸福村	幸福村 9 组	77	四类	D1
2217	茶盘洲镇	幸福村	幸福村 10 组	159	四类	D1
2218	茶盘洲镇	幸福村	幸福村 11 组	90	四类	D1
2219	茶盘洲镇	幸福村	幸福村 12 组	130	四类	D1
2220	茶盘洲镇	天心渔村	天心渔村 1 组	225	四类	D1
2221	茶盘洲镇	天心渔村	天心渔村 2 组	151	四类	D1
2222	茶盘洲镇	玉竹村	玉竹村 1 组	80	四类	D1

益阳沅江市农村生活污水治理专项规划（2020-2030）

序号	所属乡镇	所属行政村	村小组名称	户数 (户)	村庄类 型	治理模式 代码
2223	茶盘洲镇	玉竹村	玉竹村 2 组	75	四类	D1
2224	茶盘洲镇	玉竹村	玉竹村 3 组	76	四类	D1
2225	茶盘洲镇	玉竹村	玉竹村 4 组	75	四类	D1
2226	茶盘洲镇	玉竹村	玉竹村 5 组	60	二类	B1
2227	茶盘洲镇	玉竹村	玉竹村 6 组	80	二类	B1
2228	茶盘洲镇	玉竹村	玉竹村 7 组	50	二类	B1
2229	茶盘洲镇	玉竹村	玉竹村 8 组	75	二类	B1
2230	茶盘洲镇	玉竹村	玉竹村 9 组	69	二类	B1
2231	茶盘洲镇	玉竹村	玉竹村 10 组	70	二类	B1
2232	茶盘洲镇	玉竹村	玉竹村 11 组	75	二类	B1
2233	茶盘洲镇	鹅洲村	鹅洲村 1 组	46	四类	D1
2234	茶盘洲镇	鹅洲村	鹅洲村 2 组	74	四类	D1
2235	茶盘洲镇	鹅洲村	鹅洲村 3 组	69	四类	D1
2236	茶盘洲镇	鹅洲村	鹅洲村 4 组	113	四类	D1
2237	茶盘洲镇	鹅洲村	鹅洲村 5 组	76	四类	D1
2238	茶盘洲镇	鹅洲村	鹅洲村 6 组	76	四类	D1
2239	茶盘洲镇	鹅洲村	鹅洲村 7 组	152	二类	B1
2240	茶盘洲镇	鹅洲村	鹅洲村 8 组	146	二类	B1
2241	茶盘洲镇	新华村	新华村 1 组	59	四类	D1
2242	茶盘洲镇	新华村	新华村 2 组	106	四类	D1
2243	茶盘洲镇	新华村	新华村 3 组	50	四类	D1
2244	茶盘洲镇	新华村	新华村 4 组	61	二类	B1
2245	茶盘洲镇	新华村	新华村 5 组	56	二类	B1
2246	茶盘洲镇	新华村	新华村 6 组	61	二类	B1
2247	茶盘洲镇	新华村	新华村 7 组	97	二类	B1
2248	茶盘洲镇	南洲村	南洲村 1 组	134	四类	D3
2249	茶盘洲镇	南洲村	南洲村 2 组	151	四类	
2250	茶盘洲镇	南洲村	南洲村 3 组	167	三类	C1
2251	茶盘洲镇	南洲村	南洲村 4 组	123	四类	D1

益阳沅江市农村生活污水治理专项规划（2020-2030）

序号	所属乡镇	所属行政村	村小组名称	户数 (户)	村庄类 型	治理模式 代码
2252	茶盘洲镇	南洲村	南洲村 5 组	46	四类	D1
2253	茶盘洲镇	南洲村	南洲村 6 组	137	四类	D1
2254	茶盘洲镇	南洲村	南洲村 7 组	81	四类	D1
2255	茶盘洲镇	柴洲包村	柴洲包村 1 组	148	二类	B1
2256	茶盘洲镇	柴洲包村	柴洲包村 2 组	132	二类	B1
2257	茶盘洲镇	柴洲包村	柴洲包村 3 组	189	四类	D1
2258	茶盘洲镇	柴洲包村	柴洲包村 4 组	148	四类	D1
2259	茶盘洲镇	柴洲包村	柴洲包村 5 组	142	二类	B1
2260	茶盘洲镇	柴洲包村	柴洲包村 6 组	137	二类	B1
2261	茶盘洲镇	六合村	六合村 1 组	124	四类	D1
2262	茶盘洲镇	六合村	六合村 2 组	149	四类	D1
2263	茶盘洲镇	六合村	六合村 3 组	78	四类	D1
2264	茶盘洲镇	六合村	六合村 4 组	74	四类	D1
2265	茶盘洲镇	六合村	六合村 5 组	72	四类	D1
2266	茶盘洲镇	六合村	六合村 6 组	99	四类	D1
2267	茶盘洲镇	六合村	六合村 7 组	201	四类	D1
2268	茶盘洲镇	六合村	六合村 8 组	92	四类	D1
2269	南洞庭芦苇场	车子岐管区	车子岐管区 1 组	136	五类	E2
2270	南洞庭芦苇场	车子岐管区	车子岐管区 2 组	104	五类	
2271	南洞庭芦苇场	车子岐管区	车子岐管区 3 组	140	五类	
2272	南洞庭芦苇场	车子岐管区	车子岐管区 4 组	143	五类	
2273	南洞庭芦苇场	车子岐管区	车子岐管区 5 组	76	五类	
2274	南洞庭芦苇场	大码头村	大码头村 1 组	61	五类	E2
2275	南洞庭芦苇场	大码头村	大码头村 2 组	54	五类	
2276	南洞庭芦苇场	大码头村	大码头村 3 组	60	五类	
2277	南洞庭芦苇场	大码头村	大码头村 4 组	58	五类	
2278	南洞庭芦苇场	大码头村	大码头村 5 组	57	五类	
2279	南洞庭芦苇场	大码头村	大码头村 10 组	68	五类	E1
2280	南洞庭芦苇场	大码头村	大码头村 6 组	76	五类	

益阳沅江市农村生活污水治理专项规划（2020-2030）

序号	所属乡镇	所属行政村	村小组名称	户数 (户)	村庄类 型	治理模式 代码
2281	南洞庭芦苇场	大码头村	大码头村 7 组	78	五类	E1
2282	南洞庭芦苇场	大码头村	大码头村 8 组	42	五类	E1
2283	南洞庭芦苇场	大码头村	大码头村 9 组	64	五类	E1
2284	南洞庭芦苇场	大码头村	大码头村 11 组	51	五类	E1
2285	南洞庭芦苇场	大码头村	渔场组	25	五类	E1
2286	南洞庭芦苇场	永胜管区	永胜管区 1 组	128	五类	E2
2287	南洞庭芦苇场	永胜管区	永胜管区 2 组	95	五类	
2288	南洞庭芦苇场	永胜管区	永胜管区 3 组	93	五类	
2289	南洞庭芦苇场	永胜管区	永胜管区 4 组	116	五类	
2290	南洞庭芦苇场	永胜管区	永胜管区 5 组	103	五类	
2291	南洞庭芦苇场	东头嘴管区	东头嘴管区 1 组	107	五类	
2292	南洞庭芦苇场	东头嘴管区	东头嘴管区 2 组	87	五类	
2293	南洞庭芦苇场	东头嘴管区	东头嘴管区 3 组	102	五类	
2294	南洞庭芦苇场	东头嘴管区	东头嘴管区 4 组	97	五类	
2295	南洞庭芦苇场	东头嘴管区	东头嘴管区 5 组	94	五类	
2296	南洞庭芦苇场	五花洲管区	五花洲管区 1 组	112	五类	E1
2297	南洞庭芦苇场	五花洲管区	五花洲管区 2 组	154	五类	E1
2298	南洞庭芦苇场	五花洲管区	五花洲管区 3 组	131	五类	E1
2299	南洞庭芦苇场	五花洲管区	五花洲管区 4 组	155	二类	B3
2300	南洞庭芦苇场	五花洲管区	五花洲管区 5 组	152	二类	
2301	南洞庭芦苇场	五花洲管区	五花洲管区 6 组	123	二类	
2302	南洞庭芦苇场	澎湖潭管区	澎湖潭管区 1 组	85	五类	E1
2303	南洞庭芦苇场	澎湖潭管区	澎湖潭管区 2 组	83	五类	E1
2304	南洞庭芦苇场	澎湖潭管区	澎湖潭管区 3 组	89	五类	E1
2305	南洞庭芦苇场	澎湖潭管区	澎湖潭管区 4 组	86	五类	E1
2306	南洞庭芦苇场	徐家岭管区	徐家岭管区 1 组	107	五类	E2
2307	南洞庭芦苇场	徐家岭管区	徐家岭管区 2 组	105	五类	
2308	南洞庭芦苇场	徐家岭管区	徐家岭管区 3 组	95	五类	
2309	南洞庭芦苇场	徐家岭管区	徐家岭管区 4 组	110	五类	

益阳沅江市农村生活污水治理专项规划（2020-2030）

序号	所属乡镇	所属行政村	村小组名称	户数 (户)	村庄类 型	治理模式 代码
2310	南洞庭芦苇场	徐家岭管区	徐家岭管区 5 组	168	五类	
2311	南洞庭芦苇场	徐家岭管区	徐家岭管区 6 组	127	五类	E1
2312	四季红镇	先锋村	先锋村 1 组	24	五类	E2
2313	四季红镇	先锋村	先锋村 2 组	18	五类	
2314	四季红镇	先锋村	先锋村 3 组	27	五类	
2315	四季红镇	先锋村	先锋村 4 组	40	五类	
2316	四季红镇	先锋村	先锋村 11 组	32	五类	
2317	四季红镇	先锋村	先锋村 12 组	22	五类	
2318	四季红镇	先锋村	先锋村 14 组	15	五类	
2319	四季红镇	先锋村	先锋村 5 组	33	五类	
2320	四季红镇	先锋村	先锋村 6 组	24	五类	
2321	四季红镇	先锋村	先锋村 7 组	37	五类	
2322	四季红镇	先锋村	先锋村 10 组	32	五类	
2323	四季红镇	先锋村	先锋村 13 组	25	五类	
2324	四季红镇	先锋村	先锋村 8 组	33	五类	
2325	四季红镇	先锋村	先锋村 9 组	29	五类	
2326	四季红镇	阳雀洪村	阳雀洪村 1 组	37	五类	E1
2327	四季红镇	阳雀洪村	阳雀洪村 2 组	17	五类	E1
2328	四季红镇	阳雀洪村	阳雀洪村 3 组	16	四类	D3
2329	四季红镇	阳雀洪村	阳雀洪村 4 组	23	四类	
2330	四季红镇	阳雀洪村	阳雀洪村 5 组	15	四类	
2331	四季红镇	阳雀洪村	阳雀洪村 10 组	18	四类	
2332	四季红镇	阳雀洪村	阳雀洪村 6 组	19	四类	
2333	四季红镇	阳雀洪村	阳雀洪村 7 组	22	五类	E2
2334	四季红镇	阳雀洪村	阳雀洪村 8 组	35	五类	E1
2335	四季红镇	阳雀洪村	阳雀洪村 9 组	38	四类	D2
2336	四季红镇	阳雀洪村	阳雀洪村 11 组	17	四类	D2
2337	四季红镇	安心村	安心村 1 组	29	二类	B3
2338	四季红镇	安心村	安心村 2 组	33	二类	

益阳沅江市农村生活污水治理专项规划（2020-2030）

序号	所属乡镇	所属行政村	村小组名称	户数 (户)	村庄类 型	治理模式 代码
2339	四季红镇	安心村	安心村 3 组	32	二类	
2340	四季红镇	安心村	安心村 4 组	34	二类	
2341	四季红镇	安心村	安心村 5 组	31	二类	B1
2342	四季红镇	安心村	安心村 6 组	33	二类	B1
2343	四季红镇	安心村	安心村 7 组	30	二类	B1
2344	四季红镇	安心村	安心村 8 组	31	二类	B3
2345	四季红镇	安心村	安心村 9 组	28	二类	
2346	四季红镇	安心村	安心村 10 组	27	二类	
2347	四季红镇	安心村	安心村 11 组	30	二类	
2348	四季红镇	玉雀村	玉雀村 1 组	26	四类	
2349	四季红镇	玉雀村	玉雀村 2 组	24	四类	D2
2350	四季红镇	玉雀村	玉雀村 3 组	32	四类	D2
2351	四季红镇	玉雀村	玉雀村 4 组	23	四类	D3
2352	四季红镇	玉雀村	玉雀村 5 组	21	四类	
2353	四季红镇	玉雀村	玉雀村 6 组	21	四类	
2354	四季红镇	玉雀村	玉雀村 7 组	26	四类	
2355	四季红镇	玉雀村	玉雀村 8 组	35	四类	
2356	四季红镇	玉雀村	玉雀村 9 组	27	四类	
2357	四季红镇	玉雀村	玉雀村 14 组	23	四类	
2358	四季红镇	玉雀村	玉雀村 16 组	26	四类	
2359	四季红镇	玉雀村	玉雀村 10 组	25	四类	
2360	四季红镇	玉雀村	玉雀村 11 组	37	四类	D2
2361	四季红镇	玉雀村	玉雀村 12 组	28	四类	D2
2362	四季红镇	玉雀村	玉雀村 13 组	21	四类	D2
2363	四季红镇	玉雀村	玉雀村 15 组	26	四类	D2
2364	四季红镇	玉雀村	玉雀村 17 组	23	四类	D2
2365	四季红镇	玉雀村	玉雀村 18 组	22	四类	D2
2366	四季红镇	四季红村	四季红村 1 组	50	三类	B3
2367	四季红镇	四季红村	四季红村 2 组	52	三类	

益阳沅江市农村生活污水治理专项规划（2020-2030）

序号	所属乡镇	所属行政村	村小组名称	户数 (户)	村庄类 型	治理模式 代码	
2368	四季红镇	四季红村	四季红村 3 组	32	三类		
2369	四季红镇	四季红村	四季红村 4 组	37	三类		
2370	四季红镇	四季红村	四季红村 5 组	42	四类		
2371	四季红镇	四季红村	四季红村 6 组	44	四类		
2372	四季红镇	四季红村	四季红村 7 组	25	四类		
2373	四季红镇	四季红村	四季红村 8 组	31	四类		
2374	四季红镇	四季红村	四季红村 9 组	29	四类		
2375	四季红镇	四季红村	四季红村 10 组	35	四类		
2376	四季红镇	四季红村	四季红村 12 组	38	二类		
2377	四季红镇	四季红村	四季红村 13 组	29	二类		
2378	四季红镇	四季红村	四季红村 14 组	19	二类		
2379	四季红镇	四季红村	四季红村 15 组	28	二类		
2380	四季红镇	四季红村	四季红村 16 组	17	四类		
2381	四季红镇	四季红村	四季红村 11 组	33	四类		D7
2382	四季红镇	长征村	长征村 1 组	30	五类		E2
2383	四季红镇	长征村	长征村 2 组	30	五类		
2384	四季红镇	长征村	长征村 3 组	35	五类		
2385	四季红镇	长征村	长征村 4 组	41	五类		
2386	四季红镇	长征村	长征村 5 组	45	五类		
2387	四季红镇	长征村	长征村 6 组	33	五类		
2388	四季红镇	长征村	长征村 7 组	40	五类		
2389	四季红镇	长征村	长征村 8 组	21	五类		
2390	四季红镇	长征村	长征村 10 组	28	五类		
2391	四季红镇	长征村	长征村 12 组	25	五类		
2392	四季红镇	长征村	长征村 13 组	28	五类	E1	
2393	四季红镇	长征村	长征村 9 组	25	五类	E1	
2394	四季红镇	长征村	长征村 11 组	29	五类	D3	
2395	四季红镇	东红新村	东风片 1 组	47	四类		
2396	四季红镇	东红新村	东风片 2 组	32	四类		

益阳沅江市农村生活污水治理专项规划（2020-2030）

序号	所属乡镇	所属行政村	村小组名称	户数 (户)	村庄类 型	治理模式 代码
2397	四季红镇	东红新村	东风片 3 组	34	四类	
2398	四季红镇	东红新村	东风片 4 组	30	四类	
2399	四季红镇	东红新村	东风片 5 组	25	二类	
2400	四季红镇	东红新村	东风片 6 组	30	二类	
2401	四季红镇	东红新村	东风片 7 组	40	二类	
2402	四季红镇	东红新村	东风片 8 组	28	二类	
2403	四季红镇	东红新村	东风片 9 组	46	四类	
2404	四季红镇	东红新村	红旗片 1 组	34	二类	
2405	四季红镇	东红新村	红旗片 2 组	32	二类	
2406	四季红镇	东红新村	红旗片 3 组	25	二类	
2407	四季红镇	东红新村	红旗片 4 组	31	二类	
2408	四季红镇	东红新村	红旗片 5 组	27	二类	
2409	四季红镇	东红新村	红旗片 6 组	24	二类	
2410	四季红镇	东红新村	红旗片 7 组	23	二类	
2411	四季红镇	东红新村	红旗片 8 组	21	二类	
2412	四季红镇	东红新村	红旗片 9 组	15	二类	B1
2413	阳罗洲镇	复兴村	复兴村 1 组	42	三类	
2414	阳罗洲镇	复兴村	复兴村 2 组	35	三类	
2415	阳罗洲镇	复兴村	复兴村 3 组	42	三类	
2416	阳罗洲镇	复兴村	复兴村 4 组	46	三类	C3
2417	阳罗洲镇	复兴村	复兴村 5 组	43	三类	
2418	阳罗洲镇	复兴村	复兴村 6 组	39	三类	
2419	阳罗洲镇	复兴村	复兴村 7 组	38	三类	
2420	阳罗洲镇	复兴村	复兴村 8 组	45	四类	D2
2421	阳罗洲镇	复兴村	复兴村 9 组	51	四类	D2
2422	阳罗洲镇	复兴村	复兴村 10 组	47	四类	D2
2423	阳罗洲镇	复兴村	复兴村 11 组	41	四类	D2
2424	阳罗洲镇	复兴村	复兴村 12 组	40	四类	D2
2425	阳罗洲镇	复兴村	复兴村 13 组	41	四类	D2

益阳沅江市农村生活污水治理专项规划（2020-2030）

序号	所属乡镇	所属行政村	村小组名称	户数 (户)	村庄类 型	治理模式 代码
2426	阳罗洲镇	复兴村	复兴村 14 组	43	四类	D2
2427	阳罗洲镇	复兴村	复兴村 15 组	36	四类	D2
2428	阳罗洲镇	复兴村	复兴村 16 组	48	四类	D2
2429	阳罗洲镇	复兴村	复兴村 17 组	38	四类	D2
2430	阳罗洲镇	复兴村	复兴村 18 组	43	四类	D2
2431	阳罗洲镇	复兴村	复兴村 19 组	32	四类	D2
2432	阳罗洲镇	富民村	富民村 1 组	75	四类	D2
2433	阳罗洲镇	富民村	富民村 2 组	72	四类	D2
2434	阳罗洲镇	富民村	富民村 3 组	85	四类	D2
2435	阳罗洲镇	富民村	富民村 4 组	74	四类	D2
2436	阳罗洲镇	富民村	富民村 5 组	67	四类	D2
2437	阳罗洲镇	富民村	富民村 6 组	72	四类	D2
2438	阳罗洲镇	富民村	富民村 7 组	64	四类	D2
2439	阳罗洲镇	富民村	富民村 8 组	76	四类	D2
2440	阳罗洲镇	富民村	富民村 9 组	77	四类	D2
2441	阳罗洲镇	富民村	富民村 10 组	88	四类	D2
2442	阳罗洲镇	富民村	富民村 11 组	69	四类	D2
2443	阳罗洲镇	富民村	富民村 12 组	90	四类	D2
2444	阳罗洲镇	富民村	富民村 13 组	76	四类	D2
2445	阳罗洲镇	富民村	富民村 14 组	82	四类	D2
2446	阳罗洲镇	富民村	富民村 15 组	74	四类	D2
2447	阳罗洲镇	富民村	富民村 16 组	60	四类	D2
2448	阳罗洲镇	富民村	富民村 17 组	84	四类	D2
2449	阳罗洲镇	富民村	富民村 18 组	69	四类	D2
2450	阳罗洲镇	富民村	富民村 19 组	67	四类	D2
2451	阳罗洲镇	富民村	富民村 20 组	58	四类	D2
2452	阳罗洲镇	兴乐村	兴乐村 1 组	62	四类	D3
2453	阳罗洲镇	兴乐村	兴乐村 2 组	64	四类	
2454	阳罗洲镇	兴乐村	兴乐村 3 组	82	四类	

益阳沅江市农村生活污水治理专项规划（2020-2030）

序号	所属乡镇	所属行政村	村小组名称	户数 (户)	村庄类 型	治理模式 代码
2455	阳罗洲镇	兴乐村	兴乐村 4 组	86	四类	D2
2456	阳罗洲镇	兴乐村	兴乐村 5 组	55	四类	D2
2457	阳罗洲镇	兴乐村	兴乐村 6 组	50	四类	D2
2458	阳罗洲镇	兴乐村	兴乐村 7 组	43	四类	D2
2459	阳罗洲镇	兴乐村	兴乐村 8 组	69	四类	D2
2460	阳罗洲镇	兴乐村	兴乐村 9 组	63	四类	D2
2461	阳罗洲镇	兴乐村	兴乐村 10 组	56	四类	D2
2462	阳罗洲镇	兴乐村	兴乐村 11 组	59	四类	D2
2463	阳罗洲镇	兴乐村	兴乐村 12 组	55	四类	D2
2464	阳罗洲镇	兴乐村	兴乐村 13 组	64	四类	D2
2465	阳罗洲镇	兴乐村	兴乐村 14 组	34	四类	D2
2466	阳罗洲镇	富安村	富安村 1 组	68	四类	D3
2467	阳罗洲镇	富安村	富安村 2 组	72	四类	
2468	阳罗洲镇	富安村	富安村 3 组	51	四类	
2469	阳罗洲镇	富安村	富安村 4 组	77	四类	D2
2470	阳罗洲镇	富安村	富安村 5 组	74	四类	D2
2471	阳罗洲镇	富安村	富安村 6 组	72	四类	D2
2472	阳罗洲镇	富安村	富安村 7 组	71	四类	D2
2473	阳罗洲镇	富安村	富安村 8 组	63	四类	D2
2474	阳罗洲镇	富安村	富安村 9 组	71	四类	D2
2475	阳罗洲镇	富安村	富安村 10 组	60	四类	D2
2476	阳罗洲镇	富安村	富安村 11 组	62	四类	D2
2477	阳罗洲镇	富安村	富安村 12 组	52	四类	D2
2478	阳罗洲镇	侯龙村	侯龙村 1 组	62	四类	D2
2479	阳罗洲镇	侯龙村	侯龙村 2 组	54	四类	D2
2480	阳罗洲镇	侯龙村	侯龙村 3 组	56	四类	D2
2481	阳罗洲镇	侯龙村	侯龙村 4 组	58	四类	D2
2482	阳罗洲镇	侯龙村	侯龙村 5 组	60	四类	D2
2483	阳罗洲镇	侯龙村	侯龙村 6 组	53	四类	D2

益阳沅江市农村生活污水治理专项规划（2020-2030）

序号	所属乡镇	所属行政村	村小组名称	户数 (户)	村庄类 型	治理模式 代码
2484	阳罗洲镇	侯龙村	侯龙村 7 组	46	四类	D2
2485	阳罗洲镇	侯龙村	侯龙村 8 组	70	四类	D3
2486	阳罗洲镇	侯龙村	侯龙村 9 组	74	四类	
2487	阳罗洲镇	侯龙村	侯龙村 10 组	62	四类	
2488	阳罗洲镇	侯龙村	侯龙村 11 组	52	四类	D2
2489	阳罗洲镇	侯龙村	侯龙村 12 组	63	四类	D2
2490	阳罗洲镇	大中村	大中村 1 组	91	四类	D2
2491	阳罗洲镇	大中村	大中村 2 组	93	四类	D2
2492	阳罗洲镇	大中村	大中村 3 组	95	四类	D2
2493	阳罗洲镇	大中村	大中村 4 组	98	四类	D2
2494	阳罗洲镇	大中村	大中村 5 组	89	四类	D3
2495	阳罗洲镇	大中村	大中村 6 组	97	四类	
2496	阳罗洲镇	大中村	大中村 7 组	94	四类	
2497	阳罗洲镇	大中村	大中村 8 组	95	四类	
2498	阳罗洲镇	大中村	大中村 9 组	88	四类	
2499	阳罗洲镇	大中村	大中村 10 组	91	四类	
2500	阳罗洲镇	大中村	大中 11 组	93	四类	D2
2501	阳罗洲镇	大中村	大中 12 组	90	四类	D2
2502	阳罗洲镇	大中村	大中 13 组	91	四类	D2
2503	阳罗洲镇	大中村	大中 14 组	96	四类	D2
2504	阳罗洲镇	大中村	大中 15 组	89	四类	D2
2505	阳罗洲镇	大中村	大中 16 组	90	四类	D2
2506	阳罗洲镇	大中村	大中 17 组	71	四类	D2
2507	阳罗洲镇	吕丰村	吕丰村 1 组	30	四类	D1
2508	阳罗洲镇	吕丰村	吕丰村 2 组	26	四类	D1
2509	阳罗洲镇	吕丰村	吕丰村 3 组	29	四类	D1
2510	阳罗洲镇	吕丰村	吕丰村 4 组	24	三类	C3
2511	阳罗洲镇	吕丰村	吕丰村 5 组	27	三类	
2512	阳罗洲镇	吕丰村	吕丰村 6 组	29	三类	

益阳沅江市农村生活污水治理专项规划（2020-2030）

序号	所属乡镇	所属行政村	村小组名称	户数 (户)	村庄类 型	治理模式 代码
2513	阳罗洲镇	吕丰村	吕丰村 7 组	32	三类	
2514	阳罗洲镇	吕丰村	吕丰村 8 组	23	四类	D1
2515	阳罗洲镇	吕丰村	吕丰村 9 组	25	四类	D1
2516	阳罗洲镇	吕丰村	吕丰村 10 组	38	三类	C3
2517	阳罗洲镇	吕丰村	吕丰村 11 组	33	三类	
2518	阳罗洲镇	吕丰村	吕丰村 12 组	41	三类	
2519	阳罗洲镇	吕丰村	吕丰村 13 组	44	二类	B1
2520	阳罗洲镇	吕丰村	吕丰村 14 组	33	二类	B1
2521	阳罗洲镇	吕丰村	吕丰村 15 组	32	二类	B1
2522	阳罗洲镇	吕丰村	吕丰村 16 组	30	二类	B1
2523	阳罗洲镇	吕丰村	吕丰村 17 组	28	二类	B1
2524	阳罗洲镇	吕丰村	吕丰村 18 组	48	二类	B1
2525	阳罗洲镇	吕丰村	吕丰村 19 组	45	二类	B1
2526	阳罗洲镇	吕丰村	吕丰村 20 组	36	二类	B1
2527	阳罗洲镇	吕丰村	吕丰村 21 组	38	三类	C1
2528	阳罗洲镇	吕丰村	吕丰村 22 组	32	四类	D1
2529	阳罗洲镇	吕丰村	牧场	29	四类	D1
2530	阳罗洲镇	吕丰村	一分场	28	四类	D1
2531	阳罗洲镇	吕丰村	二分场	32	四类	D1
2532	阳罗洲镇	吕丰村	三分场	31	四类	D1
2533	阳罗洲镇	俩仪村	俩仪村 1 组	49	二类	B1
2534	阳罗洲镇	俩仪村	俩仪村 2 组	54	二类	B1
2535	阳罗洲镇	俩仪村	俩仪村 3 组	50	二类	B1
2536	阳罗洲镇	俩仪村	俩仪村 4 组	46	二类	B1
2537	阳罗洲镇	俩仪村	俩仪村 5 组	49	二类	B1
2538	阳罗洲镇	俩仪村	俩仪村 6 组	43	二类	B1
2539	阳罗洲镇	俩仪村	俩仪村 7 组	45	二类	B1
2540	阳罗洲镇	俩仪村	俩仪村 8 组	39	二类	B1
2541	阳罗洲镇	俩仪村	俩仪村 9 组	43	二类	B1

益阳沅江市农村生活污水治理专项规划（2020-2030）

序号	所属乡镇	所属行政村	村小组名称	户数 (户)	村庄类 型	治理模式 代码
2542	阳罗洲镇	俩仪村	俩仪村 10 组	45	二类	B1
2543	阳罗洲镇	俩仪村	俩仪村 11 组	49	二类	B1
2544	阳罗洲镇	俩仪村	俩仪村 15 组	57	四类	D1
2545	阳罗洲镇	俩仪村	俩仪村 16 组	58	二类	B1
2546	阳罗洲镇	俩仪村	俩仪村 17 组	42	二类	B1
2547	阳罗洲镇	俩仪村	俩仪村 18 组	45	四类	D1
2548	阳罗洲镇	俩仪村	俩仪村 19 组	46	四类	D1
2549	阳罗洲镇	俩仪村	俩仪村 12 组	58	二类	B3
2550	阳罗洲镇	俩仪村	俩仪村 13 组	56	二类	
2551	阳罗洲镇	俩仪村	俩仪村 14 组	53	四类	
2552	阳罗洲镇	俩仪村	俩仪村 20 组	44	四类	
2553	阳罗洲镇	俩仪村	俩仪村 21 组	42	四类	
2554	阳罗洲镇	俩仪村	俩仪村 22 组	53	四类	
2555	阳罗洲镇	七子浹村	七子浹村 1 组	91	三类	
2556	阳罗洲镇	七子浹村	七子浹村 12 组	121	四类	
2557	阳罗洲镇	七子浹村	七子浹村 11 组	141	四类	
2558	阳罗洲镇	七子浹村	七子浹村 3 组	68	四类	
2559	阳罗洲镇	七子浹村	七子浹村 4 组	88	四类	
2560	阳罗洲镇	七子浹村	七子浹村 5 组	107	四类	
2561	阳罗洲镇	七子浹村	七子浹村 8 组	127	三类	C1
2562	阳罗洲镇	七子浹村	七子浹村 9 组	98	三类	C1
2563	阳罗洲镇	七子浹村	七子浹村 6 组	84	四类	D1
2564	阳罗洲镇	七子浹村	七子浹村 7 组	68	四类	D1
2565	阳罗洲镇	七子浹村	七子浹村 10 组	109	四类	D1
2566	阳罗洲镇	七子浹村	七子浹村 2 组	110	三类	C1
2567	阳罗洲镇	七子浹村	七子浹村 13 组	104	四类	D1
2568	阳罗洲镇	七子浹村	七子浹村 14 组	80	四类	D3
2569	阳罗洲镇	七子浹村	七子浹村 15 组	93	四类	
2570	阳罗洲镇	东新村	东新村 1 组	62	四类	D1

益阳沅江市农村生活污水治理专项规划（2020-2030）

序号	所属乡镇	所属行政村	村小组名称	户数 (户)	村庄类 型	治理模式 代码
2571	阳罗洲镇	东新村	东新村 2 组	60	四类	D1
2572	阳罗洲镇	东新村	东新村 3 组	57	四类	D1
2573	阳罗洲镇	东新村	东新村 4 组	61	四类	D3
2574	阳罗洲镇	东新村	东新村 5 组	45	四类	
2575	阳罗洲镇	东新村	东新村 10 组	74	四类	
2576	阳罗洲镇	东新村	东新村 11 组	52	四类	
2577	阳罗洲镇	东新村	东新村 6 组	65	四类	
2578	阳罗洲镇	东新村	东新村 7 组	72	四类	D1
2579	阳罗洲镇	东新村	东新村 8 组	62	四类	D1
2580	阳罗洲镇	东新村	东新村 9 组	60	四类	D1
2581	阳罗洲镇	东新村	东新村 12 组	49	四类	D1
2582	阳罗洲镇	宝三村	宝三村 2 组	126	四类	D3
2583	阳罗洲镇	宝三村	宝三村 3 组	150	四类	
2584	阳罗洲镇	宝三村	宝三村 4 组	95	四类	
2585	阳罗洲镇	宝三村	宝三村 5 组	176	四类	D1
2586	阳罗洲镇	宝三村	宝三村 6 组	99	四类	D3
2587	阳罗洲镇	宝三村	宝三村 1 组	139	四类	
2588	阳罗洲镇	宝三村	宝三村 8 组	93	四类	
2589	阳罗洲镇	宝三村	宝三村 7 组	111	四类	D1
2590	阳罗洲镇	宝三村	宝三村 9 组	82	四类	D1
2591	阳罗洲镇	跃进村	跃进村 1 组	82	四类	D7
2592	阳罗洲镇	跃进村	跃进村 2 组	85	四类	D7
2593	阳罗洲镇	跃进村	跃进村 3 组	88	四类	D3
2594	阳罗洲镇	跃进村	跃进村 4 组	83	四类	
2595	阳罗洲镇	跃进村	跃进村 5 组	89	四类	
2596	阳罗洲镇	跃进村	跃进村 6 组	90	四类	
2597	阳罗洲镇	跃进村	跃进村 7 组	73	四类	
2598	阳罗洲镇	跃进村	跃进村 8 组	78	四类	D3
2599	阳罗洲镇	跃进村	跃进村 9 组	91	四类	

益阳沅江市农村生活污水治理专项规划（2020-2030）

序号	所属乡镇	所属行政村	村小组名称	户数 (户)	村庄类 型	治理模式 代码
2600	阳罗洲镇	跃进村	跃进村 10 组	86	四类	
2601	阳罗洲镇	跃进村	跃进村 11 组	71	四类	D7
2602	阳罗洲镇	跃进村	跃进村 12 组	84	四类	D7
2603	阳罗洲镇	跃进村	跃进村 13 组	77	四类	D7
2604	阳罗洲镇	跃进村	跃进村 14 组	79	四类	D7
2605	阳罗洲镇	跃进村	跃进村 15 组	71	三类	C5
2606	阳罗洲镇	胜利村	胜利村 1 组	105	四类	D3
2607	阳罗洲镇	胜利村	胜利村 2 组	92	四类	
2608	阳罗洲镇	胜利村	胜利村 3 组	78	四类	
2609	阳罗洲镇	胜利村	胜利村 4 组	86	四类	
2610	阳罗洲镇	胜利村	胜利村 7 组	93	三类	
2611	阳罗洲镇	胜利村	胜利村 8 组	90	三类	
2612	阳罗洲镇	胜利村	胜利村 5 组	89	四类	D1
2613	阳罗洲镇	胜利村	胜利村 6 组	82	四类	D1

附表 2：沅江市各镇农村生活污水治理工程统计表

乡镇	工程分类	工程内容或类型	模式代码	单位	数量	涉及户数/户	涉及水量/m ³
草尾镇	户内自行收集与资源化利用设施	化粪池（1.8m ³ ）	/	个	10794	10794	2342
		储存池（仅黑水）	B2, B3, B5, C2, C3, C5, D2, D3, D5, D7, E2, E4	个	9904	9904	645
		储存池（黑水+灰水）	A1, B1, C1, D1, E1	个	9876	9876	2143
		黑灰分离	/	户	10794	10794	2342
	分散式达标排放处理设施	达一级标准（黑灰混合处理）	E5	户	0	0	0
		达一级标准（仅灰水处理）	E4	户	0	0	0
		达二级标准（黑灰混合处理）	B6	户	0	0	0
		达二级标准（仅灰水处理）	B5	户	1578	1578	372
		达三级标准（黑灰混合处理）	C6、D8	户	0	0	0
		达三级标准（仅灰水处理）	C2、C5、D2、D7	户	4012	4012	955
		管网建设	/	m	81375		
	集中达标排放处理设施	达强化脱氮除磷标准（黑灰混合处理）	A2、E3	个	0	0	0
		达强化脱氮除磷标准（仅灰水处理）	E2	个	0	0	0
		达一级标准（黑灰混合处理）	B4	个	0	0	0
		达一级标准（仅灰水处理）	B3	个	13	1670	399
		达二级标准（黑灰混合处理）	C4、D4	个	0	0	0
		达二级标准（仅灰水处理）	C3、D3	个	14	2651	594
		达三级标准（黑灰混合处理）	D6	个	0	0	0
		达三级标准（仅灰水处理）	D5	个	0	0	0
	管网建设	/	m	184000			

益阳沅江市农村生活污水治理专项规划（2020-2030）

乡镇	工程分类	工程内容或类型	模式代码	单位	数量	涉及户数/户	涉及水量/m ³
	纳管	纳管村小组	F1	个	0	0	0
		管网建设	F1	m	0		
		纳管村小组	G1	个	2	73	14
		管网建设	G1	m	2700		
琼湖街道	户内自行收集与资源化利用设施	化粪池（1.8m ³ ）	/	个	8372	8372	1817
		储存池（仅黑水）	B2, B3, B5, C2, C3, C5, D2, D3, D5, D7, E2, E4	个	3564	3564	232
		储存池（黑水+灰水）	A1, B1, C1, D1, E1	个	2310	2310	501
		黑灰分离	/	户	8372	8372	1817
	分散式达标排放处理设施	达一级标准（黑灰混合处理）	E5	户	478	478	55
		达一级标准（仅灰水处理）	E4	户	300	300	49
		达二级标准（黑灰混合处理）	B6	户	52	52	11
		达二级标准（仅灰水处理）	B5	户	1041	1041	220
		达三级标准（黑灰混合处理）	C6、D8	户	0	0	0
		达三级标准（仅灰水处理）	C2、C5、D2、D7	户	88	88	11
		管网建设	/	m	27525		
	集中达标排放处理设施	达强化脱氮除磷标准（黑灰混合处理）	A2、E3	个	2	244	75
		达强化脱氮除磷标准（仅灰水处理）	E2	个	3	502	84
		达一级标准（黑灰混合处理）	B4	个	3	1201	200
		达一级标准（仅灰水处理）	B3	个	9	1640	335
		达二级标准（黑灰混合处理）	C4、D4	个	1	420	68
		达二级标准（仅灰水处理）	C3、D3	个	0	0	0
		达三级标准（黑灰混合处理）	D6	个	0	0	0

益阳沅江市农村生活污水治理专项规划（2020-2030）

乡镇	工程分类	工程内容或类型	模式代码	单位	数量	涉及户数/户	涉及水量/m ³	
		达三级标准（仅灰水处理）	D5	个	0	0	0	
		管网建设	/	m	109000			
	纳管	纳管村小组	F1	个	0	0	0	
		管网建设	F1	m	0			
		纳管村小组	G1	个	0	0	0	
		管网建设	G1	m	0			
	茶盘洲镇	户内自行收集与资源化利用设施	化粪池（1.8m ³ ）	/	个	2931	2931	636
			储存池（仅黑水）	B2, B3, B5, C2, C3, C5, D2, D3, D5, D7, E2, E4	个	185	185	12
储存池（黑水+灰水）			A1, B1, C1, D1, E1	个	6883	6883	1494	
黑灰分离			/	户	2931	2931	636	
分散式达标排放处理设施		达一级标准（黑灰混合处理）	E5	户	0	0	0	
		达一级标准（仅灰水处理）	E4	户	0	0	0	
		达二级标准（黑灰混合处理）	B6	户	0	0	0	
		达二级标准（仅灰水处理）	B5	户	0	0	0	
		达三级标准（黑灰混合处理）	C6、D8	户	0	0	0	
		达三级标准（仅灰水处理）	C2、C5、D2、D7	户	0	0	0	
		管网建设	/	m	0			
集中达标排放处理设施		达强化脱氮除磷标准（黑灰混合处理）	A2、E3	个	0	0	0	
		达强化脱氮除磷标准（仅灰水处理）	E2	个	0	0	0	
		达一级标准（黑灰混合处理）	B4	个	0	0	0	
		达一级标准（仅灰水处理）	B3	个	0	0	0	
		达二级标准（黑灰混合处理）	C4、D4	个	0	0	0	

益阳沅江市农村生活污水治理专项规划（2020-2030）

乡镇	工程分类	工程内容或类型	模式代码	单位	数量	涉及户数/户	涉及水量/m ³	
		达二级标准（仅灰水处理）	C3、D3	个	1	185	14	
		达三级标准（黑灰混合处理）	D6	个	0	0	0	
		达三级标准（仅灰水处理）	D5	个	0	0	0	
		管网建设	/	m	5100			
	纳管	纳管村小组	F1	个	0	0	0	
		管网建设	F1	m	0			
		纳管村小组	G1	个	0	0	0	
		管网建设	G1	m	0			
	四季红镇	户内自行收集与资源化利用设施	化粪池（1.8m ³ ）	/	个	517	517	112
			储存池（仅黑水）	B2, B3, B5, C2, C3, C5, D2, D3, D5, D7, E2, E4	个	2114	2114	138
			储存池（黑水+灰水）	A1, B1, C1, D1, E1	个	841	841	183
			黑灰分离	/	户	517	517	112
分散式达标排放处理设施		达一级标准（黑灰混合处理）	E5	户	0	0	0	
		达一级标准（仅灰水处理）	E4	户	0	0	0	
		达二级标准（黑灰混合处理）	B6	户	0	0	0	
		达二级标准（仅灰水处理）	B5	户	0	0	0	
		达三级标准（黑灰混合处理）	C6、D8	户	0	0	0	
		达三级标准（仅灰水处理）	C2、C5、D2、D7	户	371	371	100	
		管网建设	/	m	495			
集中达标排放处理设施		达强化脱氮除磷标准（黑灰混合处理）	A2、E3	个	0	0	0	
	达强化脱氮除磷标准（仅灰水处理）	E2	个	4	581	130		
	达一级标准（黑灰混合处理）	B4	个	0	0	0		

益阳沅江市农村生活污水治理专项规划（2020-2030）

乡镇	工程分类	工程内容或类型	模式代码	单位	数量	涉及户数/户	涉及水量/m ³
		达一级标准（仅灰水处理）	B3	个	3	526	170
		达二级标准（黑灰混合处理）	C4、D4	个	0	0	0
		达二级标准（仅灰水处理）	C3、D3	个	3	646	188
		达三级标准（黑灰混合处理）	D6	个	0	0	0
		达三级标准（仅灰水处理）	D5	个	0	0	0
		管网建设	/	m	58500		
	纳管	纳管村小组	F1	个	0	0	0
		管网建设	F1	m	0		
		纳管村小组	G1	个	0	0	0
		管网建设	G1	m	0		
共 华 镇	户内自行收集与资源化利用设施	化粪池（1.8m ³ ）	/	个	11579	11579	2513
		储存池（仅黑水）	B2, B3, B5, C2, C3, C5, D2, D3, D5, D7, E2, E4	个	5964	5964	388
		储存池（黑水+灰水）	A1, B1, C1, D1, E1	个	12484	12484	2709
		黑灰分离	/	户	11579	11579	2513
	分散式达标排放处理设施	达一级标准（黑灰混合处理）	E5	户	0	0	0
		达一级标准（仅灰水处理）	E4	户	0	0	0
		达二级标准（黑灰混合处理）	B6	户	0	0	0
		达二级标准（仅灰水处理）	B5	户	93	93	8
		达三级标准（黑灰混合处理）	C6、D8	户	0	0	0
		达三级标准（仅灰水处理）	C2、C5、D2、D7	户	36	36	8
		管网建设	/	m	540		
	集中达标排放处理设施	达强化脱氮除磷标准（黑灰混合处理）	A2、E3	个	0	0	0
		达强化脱氮除磷标准（仅灰水	E2	个	2	193	31

益阳沅江市农村生活污水治理专项规划（2020-2030）

乡镇	工程分类	工程内容或类型	模式代码	单位	数量	涉及户数/户	涉及水量/m ³	
	施	处理)						
		达一级标准（黑灰混合处理）	B4	个	0	0	0	
		达一级标准（仅灰水处理）	B3	个	5	1347	192	
		达二级标准（黑灰混合处理）	C4、D4	个	0	0	0	
		达二级标准（仅灰水处理）	C3、D3	个	16	4298	631	
		达三级标准（黑灰混合处理）	D6	个	0	0	0	
		达三级标准（仅灰水处理）	D5	个	0	0	0	
		管网建设	/	m	167700			
	纳管	纳管村小组	F1	个	0	0	0	
		管网建设	F1	m	0			
		纳管村小组	G1	个	0	0	0	
		管网建设	G1	m	0			
	泗湖山镇	户内自行收集与资源化利用设施	化粪池（1.8m ³ ）	/	个	10758	10758	2636
			储存池（仅黑水）	B2, B3, B5, C2, C3, C5, D2, D3, D5, D7, E2, E4	个	8120	8120	597
储存池（黑水+灰水）			A1, B1, C1, D1, E1	个	10176	10176	2493	
黑灰分离			/	户	10758	10758	2636	
分散式达标排放处理设施		达一级标准（黑灰混合处理）	E5	户	0	0	0	
		达一级标准（仅灰水处理）	E4	户	0	0	0	
		达二级标准（黑灰混合处理）	B6	户	0	0	0	
		达二级标准（仅灰水处理）	B5	户	0	0	0	
		达三级标准（黑灰混合处理）	C6、D8	户	0	0	0	
		达三级标准（仅灰水处理）	C2、C5、D2、D7	户	4156	4156	495	
		管网建设	/	m	0			
集中达		达强化脱氮除磷标准（黑灰混	A2、E3	个	0	0	0	

益阳沅江市农村生活污水治理专项规划（2020-2030）

乡镇	工程分类	工程内容或类型	模式代码	单位	数量	涉及户数/户	涉及水量/m ³
	标排放处理设施	合处理)					
		达强化脱氮除磷标准(仅灰水处理)	E2	个	3	1065	98
		达一级标准(黑灰混合处理)	B4	个	0	0	0
		达一级标准(仅灰水处理)	B3	个	2	806	117
		达二级标准(黑灰混合处理)	C4、D4	个	0	0	0
		达二级标准(仅灰水处理)	C3、D3	个	7	2103	232
		达三级标准(黑灰混合处理)	D6	个	0	0	0
		达三级标准(仅灰水处理)	D5	个	0	0	0
		管网建设	/	m	80600		
	纳管	纳管村小组	F1	个	0	0	0
		管网建设	F1	m	0		
		纳管村小组	G1	个	8	444	81
		管网建设	G1	m	8000		
	黄茅洲镇	户内自行收集与资源化利用设施	化粪池(1.8m ³)	/	个	14258	14258
储存池(仅黑水)			B2, B3, B5, C2, C3, C5, D2, D3, D5, D7, E2, E4	个	9392	9392	690
储存池(黑水+灰水)			A1, B1, C1, D1, E1	个	8642	8642	2117
黑灰分离			/	户	14258	14258	3493
分散式达标排放处理设施		达一级标准(黑灰混合处理)	E5	户	0	0	0
		达一级标准(仅灰水处理)	E4	户	0	0	0
		达二级标准(黑灰混合处理)	B6	户	0	0	0
		达二级标准(仅灰水处理)	B5	户	0	0	0
		达三级标准(黑灰混合处理)	C6、D8	户	0	0	0
		达三级标准(仅灰水处理)	C2、C5、D2、D7	户	503	503	85

益阳沅江市农村生活污水治理专项规划（2020-2030）

乡镇	工程分类	工程内容或类型	模式代码	单位	数量	涉及户数/户	涉及水量/m ³
		管网建设	/	m	7545		
	集中达标排放处理设施	达强化脱氮除磷标准（黑灰混合处理）	A2、E3	个	10	1761	124
		达强化脱氮除磷标准（仅灰水处理）	E2	个	0	0	0
		达一级标准（黑灰混合处理）	B4	个	0	0	0
		达一级标准（仅灰水处理）	B3	个	0	0	0
		达二级标准（黑灰混合处理）	C4、D4	个	0	0	0
		达二级标准（仅灰水处理）	C3、D3	个	24	8101	1310
		达三级标准（黑灰混合处理）	D6	个	0	0	0
		达三级标准（仅灰水处理）	D5	个	2	808	180
		管网建设	/	m	198900		
	纳管	纳管村小组	F1	个	0	0	0
		管网建设	F1	m	0		
		纳管村小组	G1	个	19	1245	216
		管网建设	G1	m	31900		
新湾镇	户内自行收集与资源化利用设施	化粪池（1.8m ³ ）	/	个	5554	5554	1264
		储存池（仅黑水）	B2, B3, B5, C2, C3, C5, D2, D3, D5, D7, E2, E4	个	1428	1428	97
		储存池（黑水+灰水）	A1, B1, C1, D1, E1	个	4705	4705	1070
		黑灰分离	/	户	5554	5554	1264
	分散式达标排放处理设施	达一级标准（黑灰混合处理）	E5	户	0	0	0
		达一级标准（仅灰水处理）	E4	户	0	0	0
		达二级标准（黑灰混合处理）	B6	户	0	0	0
		达二级标准（仅灰水处理）	B5	户	850	850	168
		达三级标准（黑灰混合处理）	C6、D8	户	0	0	0

益阳沅江市农村生活污水治理专项规划（2020-2030）

乡镇	工程分类	工程内容或类型	模式代码	单位	数量	涉及户数/户	涉及水量/m ³
漉湖芦苇场		达三级标准（仅灰水处理）	C2、C5、D2、D7	户	321	321	70
		管网建设	/	m	16020		
	集中达标排放处理设施	达强化脱氮除磷标准（黑灰混合处理）	A2、E3	个	4	96	25
		达强化脱氮除磷标准（仅灰水处理）	E2	个	0	0	0
		达一级标准（黑灰混合处理）	B4	个	0	0	0
		达一级标准（仅灰水处理）	B3	个	2	258	46
		达二级标准（黑灰混合处理）	C4、D4	个	0	0	0
		达二级标准（仅灰水处理）	C3、D3	个	0	0	0
		达三级标准（黑灰混合处理）	D6	个	0	0	0
		达三级标准（仅灰水处理）	D5	个	0	0	0
	管网建设	/	m	7900			
	纳管	纳管村小组	F1	个	0	0	0
		管网建设	F1	m	0		
		纳管村小组	G1	个	0	0	0
		管网建设	G1	m	0		
	户内自行收集与资源化利用设施	化粪池（1.8m ³ ）	/	个	1301	1301	296
		储存池（仅黑水）	B2, B3, B5, C2, C3, C5, D2, D3, D5, D7, E2, E4	个	1442	1442	98
		储存池（黑水+灰水）	A1, B1, C1, D1, E1	个	360	360	82
		黑灰分离	/	户	1301	1301	296
分散式达标排放处理		达一级标准（黑灰混合处理）	E5	户	0	0	0
		达一级标准（仅灰水处理）	E4	户	0	0	0
		达二级标准（黑灰混合处理）	B6	户	0	0	0

益阳沅江市农村生活污水治理专项规划（2020-2030）

乡镇	工程分类	工程内容或类型	模式代码	单位	数量	涉及户数/户	涉及水量/m ³
胭脂湖街道	设施	达二级标准（仅灰水处理）	B5	户	0	0	0
		达三级标准（黑灰混合处理）	C6、D8	户	0	0	0
		达三级标准（仅灰水处理）	C2、C5、D2、D7	户	0	0	0
		管网建设	/	m	0		
	集中达标排放处理设施	达强化脱氮除磷标准（黑灰混合处理）	A2、E3	个	0	0	0
		达强化脱氮除磷标准（仅灰水处理）	E2	个	2	1443	388
		达一级标准（黑灰混合处理）	B4	个	0	0	0
		达一级标准（仅灰水处理）	B3	个	0	0	0
		达二级标准（黑灰混合处理）	C4、D4	个	0	0	0
		达二级标准（仅灰水处理）	C3、D3	个	0	0	0
		达三级标准（黑灰混合处理）	D6	个	0	0	0
		达三级标准（仅灰水处理）	D5	个	0	0	0
		管网建设	/	m	39000		
	纳管	纳管村小组	F1	个	0	0	0
		管网建设	F1	m	0		
		纳管村小组	G1	个	0	0	0
		管网建设	G1	m	0		
	户内自行收集与资源化利用设施	化粪池（1.8m ³ ）	/	个	12824	12824	2918
		储存池（仅黑水）	B2, B3, B5, C2, C3, C5, D2, D3, D5, D7, E2, E4	个	4052	4052	277
储存池（黑水+灰水）		A1, B1, C1, D1, E1	个	10092	10092	2296	
黑灰分离		/	户	12824	12824	2918	
分散式		达一级标准（黑灰混合处理）	E5	户	0	0	0

益阳沅江市农村生活污水治理专项规划（2020-2030）

乡镇	工程分类	工程内容或类型	模式代码	单位	数量	涉及户数/户	涉及水量/m ³
南大膳镇	达标排放处理设施	达一级标准（仅灰水处理）	E4	户	73	73	22
		达二级标准（黑灰混合处理）	B6	户	0	0	0
		达二级标准（仅灰水处理）	B5	户	52	52	9
		达三级标准（黑灰混合处理）	C6、D8	户	0	0	0
		达三级标准（仅灰水处理）	C2、C5、D2、D7	户	0	0	0
		管网建设	/	m	1875		
	集中达标排放处理设施	达强化脱氮除磷标准（黑灰混合处理）	A2、E3	个	0	0	0
		达强化脱氮除磷标准（仅灰水处理）	E2	个	10	1119	307
		达一级标准（黑灰混合处理）	B4	个	0	0	0
		达一级标准（仅灰水处理）	B3	个	14	2640	564
		达二级标准（黑灰混合处理）	C4、D4	个	0	0	0
		达二级标准（仅灰水处理）	C3、D3	个	2	121	122
		达三级标准（黑灰混合处理）	D6	个	0	0	0
		达三级标准（仅灰水处理）	D5	个	1	62	9
		管网建设	/	m	116900		
		纳管	纳管村小组	F1	个	0	0
	管网建设		F1	m	0		
	纳管村小组		G1	个	8	726	198
	管网建设		G1	m	2705		
	户内自行收集与资源化利用设施	化粪池（1.8m ³ ）	/	个	8978	8978	2042
储存池（仅黑水）		B2, B3, B5, C2, C3, C5, D2, D3, D5, D7, E2, E4	个	8003	8003	546	
储存池（黑水+灰水）		A1, B1, C1, D1, E1	个	2144	2144	488	

益阳沅江市农村生活污水治理专项规划（2020-2030）

乡镇	工程分类	工程内容或类型	模式代码	单位	数量	涉及户数/户	涉及水量/m ³
		黑灰分离	/	户	8978	8978	2042
	分散式达标排放处理设施	达一级标准（黑灰混合处理）	E5	户	0	0	0
		达一级标准（仅灰水处理）	E4	户	0	0	0
		达二级标准（黑灰混合处理）	B6	户	0	0	0
		达二级标准（仅灰水处理）	B5	户	0	0	0
		达三级标准（黑灰混合处理）	C6、D8	户	0	0	0
		达三级标准（仅灰水处理）	C2、C5、D2、D7	户	0	0	0
		管网建设	/	m	0		
	集中达标排放处理设施	达强化脱氮除磷标准（黑灰混合处理）	A2、E3	个	0	0	0
		达强化脱氮除磷标准（仅灰水处理）	E2	个	13	3971	1084
		达一级标准（黑灰混合处理）	B4	个	0	0	0
		达一级标准（仅灰水处理）	B3	个	0	0	0
		达二级标准（黑灰混合处理）	C4、D4	个	0	0	0
		达二级标准（仅灰水处理）	C3、D3	个	8	4031	1043
		达三级标准（黑灰混合处理）	D6	个	0	0	0
		达三级标准（仅灰水处理）	D5	个	0	0	0
		管网建设	/	m	252900		
	纳管	纳管村小组	F1	个	0	0	0
		管网建设	F1	m	0		
		纳管村小组	G1	个	0	0	0
		管网建设	G1	m	0		
阳罗洲镇	户内自行收集与资源化利用设施	化粪池（1.8m ³ ）	/	个	6570	6570	1426
		储存池（仅黑水）	B2, B3, B5, C2, C3, C5, D2, D3, D5, D7, E2, E4	个	8959	8959	583

益阳沅江市农村生活污水治理专项规划（2020-2030）

乡镇	工程分类	工程内容或类型	模式代码	单位	数量	涉及户数/户	涉及水量/m ³
		储存池（黑水+灰水）	A1, B1, C1, D1, E1	个	4346	4346	943
		黑灰分离	/	户	6570	6570	1426
	分散式达标排放处理设施	达一级标准（黑灰混合处理）	E5	户	0	0	0
		达一级标准（仅灰水处理）	E4	户	0	0	0
		达二级标准（黑灰混合处理）	B6	户	0	0	0
		达二级标准（仅灰水处理）	B5	户	0	0	0
		达三级标准（黑灰混合处理）	C6、D8	户	0	0	0
		达三级标准（仅灰水处理）	C2、C5、D2、D7	户	5270	5270	803
		管网建设	/	m	8235		
	集中达标排放处理设施	达强化脱氮除磷标准（黑灰混合处理）	A2、E3	个	0	0	0
		达强化脱氮除磷标准（仅灰水处理）	E2	个	0	0	0
		达一级标准（黑灰混合处理）	B4	个	0	0	0
		达一级标准（仅灰水处理）	B3	个	1	86	15
		达二级标准（黑灰混合处理）	C4、D4	个	0	0	0
		达二级标准（仅灰水处理）	C3、D3	个	15	3615	547
		达三级标准（黑灰混合处理）	D6	个	0	0	0
		达三级标准（仅灰水处理）	D5	个	0	0	0
		管网建设	/	m	114200		
	纳管	纳管村小组	F1	个	0	0	0
		管网建设	F1	m	0		
纳管村小组		G1	个	0	0	0	
管网建设		G1	m	0			
南洞庭芦苇场	户内自行收集与资源	化粪池（1.8m ³ ）	/	个	3231	3231	701
		储存池（仅黑水）	B2, B3, B5, C2, C3, C5,	个	2395	2395	156

益阳沅江市农村生活污水治理专项规划（2020-2030）

乡镇	工程分类	工程内容或类型	模式代码	单位	数量	涉及户数/户	涉及水量/m ³
南嘴	化利用设施		D2, D3, D5, D7, E2, E4				
		储存池（黑水+灰水）	A1, B1, C1, D1, E1	个	1802	1802	391
		黑灰分离	/	户	3231	3231	701
	分散式达标排放处理设施	达一级标准（黑灰混合处理）	E5	户	0	0	0
		达一级标准（仅灰水处理）	E4	户	0	0	0
		达二级标准（黑灰混合处理）	B6	户	0	0	0
		达二级标准（仅灰水处理）	B5	户	0	0	0
		达三级标准（黑灰混合处理）	C6、D8	户	0	0	0
		达三级标准（仅灰水处理）	C2、C5、D2、D7	户	0	0	0
		管网建设	/	m	0		
	集中达标排放处理设施	达强化脱氮除磷标准（黑灰混合处理）	A2、E3	个	0	0	0
		达强化脱氮除磷标准（仅灰水处理）	E2	个	4	2051	98
		达一级标准（黑灰混合处理）	B4	个	0	0	0
		达一级标准（仅灰水处理）	B3	个	1	344	12
		达二级标准（黑灰混合处理）	C4、D4	个	0	0	0
		达二级标准（仅灰水处理）	C3、D3	个	0	0	0
		达三级标准（黑灰混合处理）	D6	个	0	0	0
		达三级标准（仅灰水处理）	D5	个	0	0	0
		管网建设	/	m	38500		
	纳管	纳管村小组	F1	个	0	0	0
		管网建设	F1	m	0		
纳管村小组		G1	个	0	0	0	
管网建设		G1	m	0			
南嘴	户内自	化粪池（1.8m ³ ）	/	个	4076	4076	884

益阳沅江市农村生活污水治理专项规划（2020-2030）

乡镇	工程分类	工程内容或类型	模式代码	单位	数量	涉及户数/户	涉及水量/m ³
镇	行收集与资源化利用设施	储存池（仅黑水）	B2, B3, B5, C2, C3, C5, D2, D3, D5, D7, E2, E4	个	224	224	15
		储存池（黑水+灰水）	A1, B1, C1, D1, E1	个	4354	4354	945
		黑灰分离	/	户	4076	4076	884
	分散式达标排放处理设施	达一级标准（黑灰混合处理）	E5	户	0	0	0
		达一级标准（仅灰水处理）	E4	户	0	0	0
		达二级标准（黑灰混合处理）	B6	户	0	0	0
		达二级标准（仅灰水处理）	B5	户	0	0	0
		达三级标准（黑灰混合处理）	C6、D8	户	159	159	33
		达三级标准（仅灰水处理）	C2、C5、D2、D7	户	224	224	53
		管网建设	/	m	5745		
	集中达标排放处理设施	达强化脱氮除磷标准（黑灰混合处理）	A2、E3	个	0	0	0
		达强化脱氮除磷标准（仅灰水处理）	E2	个	0	0	0
		达一级标准（黑灰混合处理）	B4	个	1	96	21
		达一级标准（仅灰水处理）	B3	个	0	0	0
		达二级标准（黑灰混合处理）	C4、D4	个	6	414	96
		达二级标准（仅灰水处理）	C3、D3	个	0	0	0
		达三级标准（黑灰混合处理）	D6	个	0	0	0
		达三级标准（仅灰水处理）	D5	个	0	0	0
		管网建设	/	m	18100		
	纳管	纳管村小组	F1	个	0	0	0
		管网建设	F1	m	0		
纳管村小组		G1	个	2	104	20	

益阳沅江市农村生活污水治理专项规划（2020-2030）

乡镇	工程分类	工程内容或类型	模式代码	单位	数量	涉及户数/户	涉及水量/m ³
		管网建设	G1	m	2200		

附表 3：规划纳管处理模式污水处理设施统计表

序号	所属乡镇	所属行政村	村小组名称	户数(户)	户籍人口(人)	纳入污水处理厂名称
1	黄茅洲镇	黄茅洲村	星火片 1 组	43	124	黄茅洲镇黄茅洲村 星火片污水处理厂
2	黄茅洲镇	黄茅洲村	星火片 2 组	51	149	
3	黄茅洲镇	黄茅洲村	星火片 3 组	43	124	
4	黄茅洲镇	黄茅洲村	星火片 8 组	103	299	
5	黄茅洲镇	黄茅洲村	星火片 9 组	85	249	
6	黄茅洲镇	黄茅洲村	星火片 10 组	77	224	
7	黄茅洲镇	黄茅洲村	星火片 11 组	81	237	
8	黄茅洲镇	黄茅洲村	黄茅洲片 1 组	114	325	黄茅洲镇黄茅洲村 黄茅洲片污水处理 站
9	黄茅洲镇	黄茅洲村	黄茅洲片 2 组	46	130	
10	黄茅洲镇	黄茅洲村	黄茅洲片 3 组	137	390	
11	黄茅洲镇	黄茅洲村	黄茅洲片 5 组	34	98	
12	黄茅洲镇	黄茅洲村	黄茅洲片 6 组	23	65	
13	黄茅洲镇	黄茅洲村	黄茅洲片 7 组	29	81	
14	黄茅洲镇	黄茅洲村	黄茅洲片 8 组	34	98	
15	黄茅洲镇	民心村	民乐片 5 组	72	294	
16	黄茅洲镇	民心村	民乐片 6 组	60	245	
17	黄茅洲镇	民心村	民乐片 7 组	54	221	
18	黄茅洲镇	民心村	民乐片 8 组	86	351	
19	黄茅洲镇	民心村	民乐片 9 组	73	298	
20	草尾镇	民主村	民主村 7 组	40	158	草尾镇污水处理站
21	草尾镇	民主村	民主村 8 组	33	156	
22	南嘴镇	南嘴村	倒山组	61	188	南嘴镇南嘴村污水 处理站
23	南嘴镇	南嘴村	荷花组	43	156	
24	胭脂湖街道	海上社区	海上社区 5 组	23	78	胭脂湖街道办事处 污水处理项目
25	胭脂湖街道	海上社区	海上社区 6 组	42	188	
26	胭脂湖街道	海上社区	海上社区 7 组	19	63	
27	胭脂湖街道	海上社区	北路街	150	790	
28	胭脂湖街道	海上社区	南路街	138	653	

益阳沅江市农村生活污水治理专项规划（2020-2030）

29	胭脂湖街道	海上社区	英雄路	92	309	
30	胭脂湖街道	海上社区	海上路	182	613	
31	胭脂湖街道	海上社区	三永路	80	232	
32	泗湖山镇	华红村	洞庭红片 4 组	73	260	泗湖山镇污水处理 设施
33	泗湖山镇	华红村	洞庭红片 5 组	65	204	
34	泗湖山镇	华红村	洞庭红片 6 组	50	151	
35	泗湖山镇	华红村	洞庭红片 7 组	57	181	
36	泗湖山镇	华红村	洞庭红片 8 组	50	166	
37	泗湖山镇	华红村	洞庭红片 9 组	42	134	
38	泗湖山镇	华红村	洞庭红片 10 组	44	129	
39	泗湖山镇	华红村	洞庭红片 11 组	63	183	

附表 4：规划集中治理达标排放模式工程统计表

序号	所属乡镇	所属行政村	村小组名称	水量 m ³ /d	服务人口 (人)	模式代 码
1	黄茅洲镇	子母城村	晒袍嘴片 1 组	43.23	665	C3
2	黄茅洲镇	子母城村	子母城片 5 组	29.51	454	
3	黄茅洲镇	子母城村	子母城片 6 组	22.30	343	
4	黄茅洲镇	子母城村	晒袍嘴片 2 组	36.99	569	C3
5	黄茅洲镇	子母城村	晒袍嘴片 3 组	22.23	342	
6	黄茅洲镇	子母城村	晒袍嘴片 4 组	20.67	318	
7	黄茅洲镇	子母城村	子母城片 7 组	27.89	429	
8	黄茅洲镇	子母城村	子母城片 8 组	28.15	433	
9	黄茅洲镇	民心村	河心洲片 1 组	22.10	340	C3
10	黄茅洲镇	民心村	河心洲片 2 组	23.86	367	
11	黄茅洲镇	民心村	河心洲片 3 组	25.09	386	
12	黄茅洲镇	民心村	河心洲片 4 组	25.81	397	
13	黄茅洲镇	金南村	金南村 1 组	16.71	257	D3
14	黄茅洲镇	金南村	金南村 2 组	21.39	329	
15	黄茅洲镇	金南村	金南村 3 组	14.76	227	D3
16	黄茅洲镇	金南村	金南村 4 组	21.65	333	
17	黄茅洲镇	金南村	金南村 5 组	20.80	320	
18	黄茅洲镇	金南村	金南村 10 组	15.47	238	D3
19	黄茅洲镇	金南村	金南村 11 组	25.68	395	
20	黄茅洲镇	金南村	金南村 12 组	21.52	331	
21	黄茅洲镇	金南村	金南村 13 组	27.89	429	D3
22	黄茅洲镇	金南村	金南村 14 组	20.74	319	
23	黄茅洲镇	金南村	金南村 15 组	20.15	310	
24	黄茅洲镇	金南村	金南村 16 组	15.93	245	
25	黄茅洲镇	新丰村	新丰村 3 组	18.92	291	D3
26	黄茅洲镇	新丰村	新丰村 4 组	20.35	313	
27	黄茅洲镇	新丰村	新丰村 5 组	20.80	320	

益阳沅江市农村生活污水治理专项规划（2020-2030）

28	黄茅洲镇	新丰村	新丰村 7 组	19.89	306	C3
29	黄茅洲镇	群红村	群红村 1 组	33.93	522	D3
30	黄茅洲镇	群红村	群红村 2 组	26.85	413	
31	黄茅洲镇	柳树坪村	民主片 1 组	9.95	153	D3
32	黄茅洲镇	柳树坪村	民主片 2 组	11.05	170	
33	黄茅洲镇	柳树坪村	蓼花片 7 组	11.25	173	D3
34	黄茅洲镇	柳树坪村	蓼花片 8 组	9.88	152	
35	黄茅洲镇	柳树坪村	蓼花片 9 组	11.83	182	
36	黄茅洲镇	柳树坪村	蓼花片 10 组	11.25	173	
37	黄茅洲镇	柳树坪村	柳树坪片 12 组	13.00	200	C3
38	黄茅洲镇	柳树坪村	柳树坪片 13 组	12.94	199	
39	黄茅洲镇	柳树坪村	柳树坪片 14 组	13.65	210	
40	黄茅洲镇	柳树坪村	柳树坪村 15 组	12.68	195	
41	黄茅洲镇	红旗村	红旗村 4 组	18.98	292	D3
42	黄茅洲镇	红旗村	红旗村 5 组	20.48	315	
43	黄茅洲镇	洞庭滨村	洞庭滨村 2 组	2.80	43	D3
44	黄茅洲镇	洞庭滨村	洞庭滨村 3 组	4.36	67	
45	黄茅洲镇	洞庭滨村	洞庭滨村 4 组	4.88	75	
46	黄茅洲镇	洞庭滨村	洞庭滨村 5 组	5.14	79	
47	黄茅洲镇	洞庭滨村	蓼新片 2 组	4.29	66	
48	黄茅洲镇	洞庭滨村	蓼新片 3 组	4.75	73	
49	黄茅洲镇	洞庭滨村	蓼新片 4 组	5.85	90	
50	黄茅洲镇	洞庭滨村	蓼新片 5 组	4.42	68	C3
51	黄茅洲镇	洞庭滨村	同乐片 1 组	6.26	101	
52	黄茅洲镇	洞庭滨村	同乐片 2 组	5.64	91	
53	黄茅洲镇	洞庭滨村	同乐片 3 组	5.15	83	
54	黄茅洲镇	洞庭滨村	同乐片 4 组	7.19	116	D3
55	黄茅洲镇	肖家坝村	同仁片 1 组	26.16	422	
56	黄茅洲镇	肖家坝村	同仁片 3 组	24.06	388	
57	黄茅洲镇	肖家坝村	同仁片 4 组	18.35	296	
58	黄茅洲镇	肖家坝村	肖家坝片 2 组	22.57	364	

益阳沅江市农村生活污水治理专项规划（2020-2030）

59	黄茅洲镇	肖家坝村	肖家坝片 3 组	14.82	239	
60	黄茅洲镇	肖家坝村	华南片 1 组	14.57	235	D3
61	黄茅洲镇	肖家坝村	华南片 2 组	16.68	269	
62	黄茅洲镇	肖家坝村	华南片 3 组	22.88	369	
63	黄茅洲镇	肖家坝村	萃南片 2 组	14.26	230	
64	黄茅洲镇	肖家坝村	萃南片 3 组	13.89	224	
65	黄茅洲镇	金华垸村	金盆片 1 片	33.67	543	D3
66	黄茅洲镇	金华垸村	金盆片 2 片	33.67	543	D3
67	黄茅洲镇	金华垸村	翠花 1 片	40.61	655	
68	黄茅洲镇	金华垸村	金华片	77.69	1253	D3
69	黄茅洲镇	新河口村	新河口 1 联组	26.47	427	A2
70	黄茅洲镇	新河口村	新河口 2 联组	21.02	339	
71	黄茅洲镇	新河口村	中码头 4 联组	7.81	126	
72	黄茅洲镇	新河口村	中码头 5 联组	8.87	143	
73	黄茅洲镇	新河口村	中码头 6 联组	10.23	165	
74	黄茅洲镇	新河口村	新河口 3 联组	29.33	473	
75	黄茅洲镇	新河口村	新河口 4 联组	37.57	606	D3
76	黄茅洲镇	新河口村	中码头 1 联组	8.18	132	
77	黄茅洲镇	新河口村	中码头 2 联组	8.00	129	
78	黄茅洲镇	新河口村	中码头 3 联组	9.24	149	
79	黄茅洲镇	新河口村	障东 1 联组	11.10	179	
80	黄茅洲镇	新河口村	障东 2 联组	13.58	219	
81	黄茅洲镇	新河口村	障东 3 联组	32.74	528	
82	黄茅洲镇	新河口村	障东 4 联组	20.77	335	
83	黄茅洲镇	新河口村	障东 5 联组	15.81	255	
84	黄茅洲镇	新河口村	大成渔场	2.42	39	
85	黄茅洲镇	马粮山村	马粮山 1 联组	12.90	208	D3
86	黄茅洲镇	马粮山村	马粮山 2 联组	10.79	174	
87	黄茅洲镇	马粮山村	马粮山 3 联组	11.16	180	
88	黄茅洲镇	马粮山村	马粮山 4 联组	11.53	186	
89	黄茅洲镇	马粮山村	马粮山 5 联组	8.87	143	

益阳沅江市农村生活污水治理专项规划（2020-2030）

90	黄茅洲镇	马粮山村	马粮山 6 联组	8.49	137		
91	黄茅洲镇	马粮山村	马粮山 7 联组	12.59	203		
92	黄茅洲镇	马粮山村	马粮山 8 联组	12.90	208		
93	黄茅洲镇	马粮山村	马粮山 9 联组	13.76	222		
94	黄茅洲镇	马粮山村	马粮山 10 联组	14.20	229		
95	黄茅洲镇	马粮山村	马粮山 11 联组	9.73	157		
96	黄茅洲镇	马粮山村	马粮山 12 联组	8.00	129		
97	黄茅洲镇	马粮山村	马粮山村部	5.52	89		
98	黄茅洲镇	志成垸村	志成垸村 1 联组	11.16	180	A2	
99	黄茅洲镇	志成垸村	志成垸村 2 联组	13.64	220	A2	
100	黄茅洲镇	志成垸村	志成垸村 3 联组	11.04	178	D3	
101	黄茅洲镇	志成垸村	志成垸村 4 联组	11.97	193		
102	黄茅洲镇	志成垸村	志成垸村 5 联组	9.55	154		
103	黄茅洲镇	志成垸村	志成垸村 6 联组	9.98	161		
104	黄茅洲镇	志成垸村	志成垸村 7 联组	12.83	207		
105	黄茅洲镇	志成垸村	志成垸村 8 联组	12.21	197		
106	黄茅洲镇	志成垸村	志成垸村 9 联组	18.48	298		
107	黄茅洲镇	志成垸村	志成垸村 10 联组	18.79	303		
108	黄茅洲镇	志成垸村	志成垸村 11 联组	10.23	165		
109	黄茅洲镇	黄栗塘村	加中 1 组	6.08	98		D5
110	黄茅洲镇	黄栗塘村	加中 2 组	6.57	106		
111	黄茅洲镇	黄栗塘村	加中 3 组	6.08	98		
112	黄茅洲镇	黄栗塘村	加中 4 组	5.83	94		
113	黄茅洲镇	黄栗塘村	加中 5 组	5.64	91		
114	黄茅洲镇	黄栗塘村	加中 6 组	4.84	78		
115	黄茅洲镇	黄栗塘村	加中 7 组	5.46	88		
116	黄茅洲镇	黄栗塘村	加中 8 组	4.84	78		
117	黄茅洲镇	黄栗塘村	加中 9 组	5.64	91		
118	黄茅洲镇	黄栗塘村	加中 10 组	4.65	75		
119	黄茅洲镇	黄栗塘村	加中 11 组	5.02	81		
120	黄茅洲镇	黄栗塘村	加中 12 组	4.28	69		

益阳沅江市农村生活污水治理专项规划（2020-2030）

121	黄茅洲镇	黄栗塘村	加乐 1 组	5.83	94	
122	黄茅洲镇	黄栗塘村	加乐 2 组	8.62	139	
123	黄茅洲镇	黄栗塘村	加乐 3 组	5.39	87	
124	黄茅洲镇	黄栗塘村	加乐 4 组	3.84	62	
125	黄茅洲镇	黄栗塘村	加乐 5 组	9.05	146	
126	黄茅洲镇	黄栗塘村	加乐 6 组	4.09	66	
127	黄茅洲镇	黄栗塘村	加乐 7 组	5.58	90	
128	黄茅洲镇	黄栗塘村	加乐 8 组	5.15	83	
129	黄茅洲镇	黄栗塘村	加乐 9 组	5.58	90	
130	黄茅洲镇	黄栗塘村	加乐 10 组	4.53	73	
131	黄茅洲镇	黄栗塘村	加乐 11 组	4.71	76	
132	黄茅洲镇	黄栗塘村	安南 1 组	8.43	136	A2
133	黄茅洲镇	黄栗塘村	安南 2 组	7.44	120	A2
134	黄茅洲镇	黄栗塘村	安南 3 组	11.41	184	A2
135	黄茅洲镇	黄栗塘村	安南 4 组	9.67	156	A2
136	黄茅洲镇	黄栗塘村	安南 5 组	9.92	160	A2
137	黄茅洲镇	黄栗塘村	安南 6 组	11.66	188	A2
138	黄茅洲镇	黄栗塘村	安南 7 组	7.94	128	A2
139	黄茅洲镇	黄栗塘村	安南 8 组	6.94	112	
140	黄茅洲镇	黄栗塘村	安南 9 组	9.92	160	
141	黄茅洲镇	黄栗塘村	安南 10 组	7.19	116	
142	黄茅洲镇	黄栗塘村	安南 11 组	8.68	140	
143	黄茅洲镇	黄栗塘村	安南 12 组	11.66	188	
144	黄茅洲镇	黄栗塘村	长洲 1-4 组	21.51	347	
145	黄茅洲镇	黄栗塘村	长洲 5 组	5.89	95	D5
146	黄茅洲镇	黄栗塘村	长洲 6-8 组	12.71	205	
147	黄茅洲镇	黄栗塘村	长洲 9 组	7.13	115	
148	黄茅洲镇	黄栗塘村	长洲 10 组	3.91	63	
149	黄茅洲镇	黄栗塘村	长洲 11 组	5.15	83	
150	黄茅洲镇	黄栗塘村	长洲 12 组	6.14	99	
151	黄茅洲镇	黄栗塘村	长洲 13 组	6.39	103	

益阳沅江市农村生活污水治理专项规划（2020-2030）

152	新湾镇	桥北村	胡家组	7.07	114	A2
153	新湾镇	桥北村	新屋组	7.01	113	A2
154	新湾镇	桥北村	桲杷组	12.03	194	A2
155	新湾镇	桥北村	竹鸡组	11.78	190	A2
156	新湾镇	老屋冲村	老屋冲村 7 组	9.24	149	B3
157	新湾镇	老屋冲村	老屋冲村 8 组	12.28	198	
158	新湾镇	老屋冲村	老屋冲村 9 组	11.78	190	
159	新湾镇	莲花村	横冲组	8.45	130	B3
160	新湾镇	莲花村	洪家咀组	13.00	200	
161	新湾镇	莲花村	民乐组	7.41	114	
162	新湾镇	莲花村	平安组	8.45	130	
163	草尾镇	乐园村	乐园村 1 组	7.35	113	B3
164	草尾镇	乐园村	乐园村 6 组	8.26	127	
165	草尾镇	乐园村	乐园村 7 组	7.02	108	
166	草尾镇	乐园村	乐园村 8 组	8.32	128	
167	草尾镇	乐园村	乐园村 5 组	8.00	123	B3
168	草尾镇	乐园村	乐园村 11 组	7.48	115	
169	草尾镇	乐园村	乐园村 12 组	10.01	154	
170	草尾镇	乐园村	乐园村 18 组	11.05	170	
171	草尾镇	乐园村	乐园村 19 组	10.60	163	
172	草尾镇	三星村	三星村 1 组	26.13	402	C3
173	草尾镇	三星村	三星村 2 组	24.70	380	
174	草尾镇	三星村	三星村 6 组	25.48	392	D3
175	草尾镇	三星村	三星村 7 组	25.55	393	
176	草尾镇	三星村	三星村 8 组	25.35	390	
177	草尾镇	三星村	三星村 9 组	25.09	386	
178	草尾镇	立新村	立新村 1 组	22.49	346	C3
179	草尾镇	立新村	立新村 2 组	22.56	347	
180	草尾镇	立新村	立新村 3 组	15.15	233	
181	草尾镇	立新村	立新村 4 组	13.85	213	
182	草尾镇	立新村	立新村 5 组	12.35	190	

益阳沅江市农村生活污水治理专项规划（2020-2030）

183	草尾镇	立新村	立新村 6 组	7.54	116	
184	草尾镇	立新村	立新村 7 组	9.95	153	D3
185	草尾镇	立新村	立新村 8 组	10.60	163	
186	草尾镇	立新村	立新村 9 组	11.05	170	
187	草尾镇	立新村	立新村 10 组	13.33	205	
188	草尾镇	立新村	立新村 11 组	10.66	164	
189	草尾镇	上码头村	上码头村 14 组	9.04	139	
190	草尾镇	上码头村	上码头村 15 组	6.94	112	
191	草尾镇	上码头村	上码头村 16 组	6.70	108	
192	草尾镇	上码头村	上码头村 17 组	8.56	138	
193	草尾镇	和平村	乐华片 9 组	5.70	92	B3
194	草尾镇	和平村	乐华片 10 组	5.58	90	
195	草尾镇	和平村	乐华片 11 组	5.08	82	
196	草尾镇	和平村	四福片 6 组	3.84	62	B3
197	草尾镇	和平村	四福片 8 组	5.70	92	
198	草尾镇	和平村	四福片 9 组	4.84	78	
199	草尾镇	和平村	四福片 10 组	5.39	87	
200	草尾镇	和平村	幸福片 7 组	5.46	88	B3
201	草尾镇	和平村	幸福片 9 组	5.21	84	
202	草尾镇	和平村	幸福片 11 组	5.46	88	
203	草尾镇	和平村	新征片 14 组	3.22	52	
204	草尾镇	和平村	向阳片 6 组	3.90	60	B3
205	草尾镇	和平村	向阳片 7 组	5.01	77	
206	草尾镇	和平村	向阳片 8 组	3.84	59	
207	草尾镇	和平村	向阳片 11 组	5.14	79	
208	草尾镇	人和村	人和村 3 组	24.31	374	D3
209	草尾镇	人益村	人益村 15 组	6.05	93	D3
210	草尾镇	人益村	人益村 16 组	8.13	125	
211	草尾镇	人益村	人益村 17 组	15.67	241	
212	草尾镇	人益村	人益村 18 组	15.80	243	
213	草尾镇	胜天村	胜天村 1 组	21.39	329	B3

益阳沅江市农村生活污水治理专项规划（2020-2030）

214	草尾镇	胜天村	胜天村 5 组	23.53	362	
215	草尾镇	胜天村	胜天村 6 组	23.99	369	
216	草尾镇	胜天村	胜天村 10 组	32.70	503	
217	草尾镇	胜天村	胜天村 2 组	24.05	370	B3
218	草尾镇	胜天村	胜天村 3 组	22.36	344	
219	草尾镇	胜天村	胜天村 4 组	22.69	349	
220	草尾镇	胜天村	胜天村 11 组	18.72	288	
221	草尾镇	胜天村	胜天村 7 组	19.70	303	B3
222	草尾镇	胜天村	胜天村 8 组	16.58	255	
223	草尾镇	胜天村	胜天村 9 组	27.24	419	
224	草尾镇	长乐村	长乐村 1 组	15.60	240	B3
225	草尾镇	长乐村	长乐村 2 组	20.87	321	
226	草尾镇	长乐村	长乐村 3 组	19.05	293	
227	草尾镇	长乐村	长乐村 5 组	19.37	298	B3
228	草尾镇	长乐村	长乐村 6 组	20.80	320	
229	草尾镇	长乐村	长乐村 7 组	34.19	526	
230	草尾镇	长乐村	长乐村 8 组	20.67	318	
231	草尾镇	长乐村	长乐村 9 组	25.35	390	
232	草尾镇	长乐村	长乐村 10 组	22.82	351	B3
233	草尾镇	长乐村	长乐村 11 组	30.03	462	
234	草尾镇	长乐村	长乐村 12 组	23.53	362	
235	草尾镇	保安垸村	保安垸村 3 组	23.01	354	D3
236	草尾镇	保安垸村	保安垸村 4 组	14.89	229	
237	草尾镇	保安垸村	保安垸村 5 组	13.72	211	
238	草尾镇	大同闸村	大同闸村 5 组	6.76	104	D3
239	草尾镇	大同闸村	大同闸村 6 组	8.39	129	
240	草尾镇	大同闸村	大同闸村 7 组	12.61	194	
241	草尾镇	大同闸村	大同闸村 10 组	6.57	101	
242	草尾镇	三码头村	三码头村 1 组	13.00	200	C3
243	草尾镇	三码头村	三码头村 2 组	15.67	241	
244	草尾镇	三码头村	三码头村 3 组	16.45	253	

益阳沅江市农村生活污水治理专项规划（2020-2030）

245	草尾镇	三码头村	三码头村 4 组	13.00	200	
246	草尾镇	新安村	新安村 4 组	13.39	206	D3
247	草尾镇	新安村	农科组	8.13	125	
248	草尾镇	新安村	城建组	14.30	220	
249	草尾镇	熙福村	新民片 1 组	22.43	345	
250	草尾镇	熙福村	新民片 2 组	25.35	390	D3
251	草尾镇	熙福村	新民片 3 组	24.38	375	
252	草尾镇	熙福村	新民片 4 组	26.78	412	
253	草尾镇	熙福村	新民片 5 组	26.78	412	
254	草尾镇	熙福村	新民片 6 组	16.77	258	
255	草尾镇	四民村	四民村 8 组	20.54	316	D3
256	草尾镇	四民村	四民村 9 组	20.15	310	
257	草尾镇	四民村	四民村 10 组	12.68	195	
258	草尾镇	大福村	大福村 1 组	4.36	67	D3
259	草尾镇	大福村	大福村 2 组	5.98	92	
260	草尾镇	大福村	大福村 3 组	4.62	71	
261	草尾镇	大福村	大福村 4 组	10.86	167	
262	草尾镇	大福村	大福村 5 组	7.54	116	
263	草尾镇	大福村	大福村 6 组	6.31	97	
264	草尾镇	大福村	大福村 7 组	6.96	107	
265	草尾镇	大福村	大福村 8 组	9.04	139	
266	草尾镇	大福村	大福村 13 组	4.03	62	
267	草尾镇	大福村	大福村 22 组	5.07	78	
268	草尾镇	大福村	大福村 23 组	7.02	108	B3
269	草尾镇	大福村	大福村 24 组	5.33	82	
270	草尾镇	大福村	大福村 25 组	7.09	109	
271	草尾镇	大福村	大福村 26 组	2.08	32	
272	草尾镇	大福村	大福村 27 组	5.07	78	
273	南嘴镇	兴南村	杉树组	12.68	195	B4
274	南嘴镇	兴南村	观音塘组	15.34	236	
275	南嘴镇	蠡山村	晚谷村组	14.95	230	D4

益阳沅江市农村生活污水治理专项规划（2020-2030）

276	南嘴镇	蠡山村	双塘组	5.85	90	D4
277	南嘴镇	蠡山村	月形组	4.03	62	
278	南嘴镇	蠡山村	廖家村组	7.93	122	D4
279	南嘴镇	蠡山村	周家村组	8.00	123	
280	南嘴镇	蠡山村	胡家湾组	7.41	114	
281	南嘴镇	百家沟村	袁家湾组	7.02	108	D4
282	南嘴镇	百家沟村	殷家湾组	6.37	98	
283	南嘴镇	百家沟村	何家湾组	9.10	140	
284	南嘴镇	百家沟村	胡家湾组	6.50	100	D4
285	南嘴镇	百家沟村	杨家塘组	8.58	132	
286	南嘴镇	百家沟村	刘家老组	6.89	106	
287	南嘴镇	百家沟村	余家村组	7.48	115	
288	南嘴镇	百家沟村	樟木村组	14.43	222	
289	南嘴镇	百家沟村	肖家老组	6.83	105	
290	南嘴镇	和谐村	肖家坳组	6.37	98	D4
291	琼湖街道	新兴社区	新民组	10.08	155	B4
292	琼湖街道	新兴社区	古城塘组	9.69	149	
293	琼湖街道	新兴社区	张家村组	7.48	115	
294	琼湖街道	新兴社区	新立组	5.46	84	
295	琼湖街道	百乐社区	百乐组	12.94	199	B4
296	琼湖街道	百乐社区	邓婆湖组	17.16	264	
297	琼湖街道	百乐社区	百兴组	15.54	239	
298	琼湖街道	百乐社区	太平组	15.54	239	
299	琼湖街道	百乐社区	安乐组	15.41	237	
300	琼湖街道	百乐社区	丁家湾组	19.18	295	
301	琼湖街道	百乐社区	百合坳	31.07	478	
302	琼湖街道	百乐社区	黄泥桥组	30.42	468	
303	琼湖街道	共和社区	共和组	17.23	265	B3
304	琼湖街道	共和社区	增加组	3.58	55	
305	琼湖街道	共和社区	岳飞组	10.14	156	
306	琼湖街道	共和社区	杨家台组	8.84	136	

益阳沅江市农村生活污水治理专项规划（2020-2030）

307	琼湖街道	共和社区	廖叶组	4.81	74	
308	琼湖街道	共和社区	蚂蚁组	10.86	167	
309	琼湖街道	共和社区	塞南组	12.48	192	
310	琼湖街道	共和社区	窑湖组	1.04	16	
311	琼湖街道	共和社区	麻元组	4.94	76	
312	琼湖街道	共和社区	增埠组	4.16	64	
313	琼湖街道	共和社区	有兴组	18.46	284	
314	琼湖街道	共和社区	新亩组	10.14	156	
315	琼湖街道	共和社区	公正组	7.74	119	
316	琼湖街道	共和社区	界和组	11.83	182	
317	琼湖街道	共和社区	白沙组	22.10	340	
318	琼湖街道	共和社区	青云组	8.00	123	
319	琼湖街道	共和社区	塞北组	9.95	153	
320	琼湖街道	共和社区	刘家村组	12.22	188	
321	琼湖街道	共和社区	合兴组	4.42	68	
322	琼湖街道	五岛社区	五岛组	15.54	239	B4
323	琼湖街道	五岛社区	茅竹组	19.96	307	
324	琼湖街道	五岛社区	红旗组	15.34	236	
325	琼湖街道	五岛社区	兴隆组	8.91	137	
326	琼湖街道	五岛社区	八斗组	9.36	144	
327	琼湖街道	五岛社区	前进组	8.13	125	
328	琼湖街道	新建社区	金盆组	14.56	224	C4
329	琼湖街道	新建社区	白兰组	15.21	234	
330	琼湖街道	新建社区	石桥组	10.47	161	
331	琼湖街道	新建社区	刘家塘组	25.22	388	
332	琼湖街道	新建社区	马家咀组	25.35	390	
333	琼湖街道	保民村	朝阳组	8.97	138	E4
334	琼湖街道	保民村	龙头组	11.83	182	E4
335	琼湖街道	保民村	先锋组	7.35	113	E4
336	琼湖街道	保民村	山田组	11.05	170	E4
337	琼湖街道	保民村	小河组	9.10	140	E2

益阳沅江市农村生活污水治理专项规划（2020-2030）

338	琼湖街道	保民村	共青组	10.60	163	
339	琼湖街道	保民村	永红组	10.86	167	
340	琼湖街道	保民村	金红组	13.52	208	
341	琼湖街道	保民村	长丰组	10.92	168	
342	琼湖街道	保民村	利民组	5.20	80	
343	琼湖街道	保民村	新建组	13.91	214	
344	琼湖街道	保民村	资江组	18.53	285	
345	琼湖街道	保民村	西甲组	19.18	295	
346	琼湖街道	保民村	虎形组	15.73	242	E2
347	琼湖街道	保民村	复兴组	9.88	152	E4
348	琼湖街道	榨南湖村	榨南湖村 1 组	12.48	192	B3
349	琼湖街道	榨南湖村	榨南湖村 2 组	11.77	181	
350	琼湖街道	榨南湖村	榨南湖村 3 组	12.22	188	
351	琼湖街道	榨南湖村	榨南湖村 4 组	11.44	176	
352	琼湖街道	榨南湖村	榨南湖村 7 组	12.09	186	B3
353	琼湖街道	榨南湖村	长安组	11.77	181	
354	琼湖街道	榨南湖村	聂家湾组	11.51	177	
355	琼湖街道	九只树村	新屋湾组	13.30	190	B3
356	琼湖街道	小河咀村	小河咀组	35.98	514	B3
357	琼湖街道	小河咀村	渔舟片渔场组	10.08	144	E5
358	琼湖街道	小河咀村	渔舟片船厂组	17.29	247	B3
359	琼湖街道	加禾社区	加禾社区 8 组	63.98	914	E3
360	琼湖街道	太白社区	南竹组	17.01	243	B3
361	琼湖街道	太白社区	东风组	15.33	219	
362	琼湖街道	太白社区	红旗组	14.28	204	
363	琼湖街道	太白社区	王家咀组	26.18	374	B3
364	琼湖街道	澎湖村	铁尺湖组	11.55	165	E3
365	琼湖街道	澎湖村	东湖红组	11.62	166	
366	琼湖街道	澎湖村	澎湖潭组	12.53	179	
367	琼湖街道	澎湖村	车洲组	12.95	185	E2
368	琼湖街道	澎湖村	小口寨组	11.48	164	

益阳沅江市农村生活污水治理专项规划（2020-2030）

369	琼湖街道	莲花岛村	莲子湾组	9.38	134	E5
370	琼湖街道	莲花岛村	明山组	10.78	154	E5
371	琼湖街道	莲花岛村	朗山组	9.24	132	E5
372	琼湖街道	莲花岛村	莲花红组	6.93	99	E5
373	琼湖街道	莲花岛村	廖刀口组	8.96	128	E5
374	漉湖芦苇场	武冈洲管区	武冈洲管区 1—5 组	44.10	630	E2
375	漉湖芦苇场	东湖脑管区	东湖脑管区 1—6 组	52.92	756	
376	漉湖芦苇场	渔业管区	渔业管区 1—6 组	73.43	1049	
377	漉湖芦苇场	屈家潭管区	屈家潭管区 1—4 组	44.10	630	
378	漉湖芦苇场	下塞湖管区	下塞湖管区 1—4 组	29.82	426	
379	漉湖芦苇场	柴下洲管区	柴下洲管区 1—8 组	70.84	1012	E2
380	漉湖芦苇场	合兴洲管区	合兴洲管区 1—6 组	121.52	1736	
381	漉湖芦苇场	兴隆管区+街道	兴隆管区 1—2 组、街道	48.23	689	
382	南大膳镇	华丰垸村	华丰垸村 1 组	33.53	479	D3
383	南大膳镇	华丰垸村	华丰垸村 2 组	33.60	480	
384	南大膳镇	华丰垸村	华丰垸村 3 组	32.13	459	
385	南大膳镇	华丰垸村	华丰垸村 4 组	34.93	499	
386	南大膳镇	华丰垸村	华丰垸村 5 组	33.53	479	
387	南大膳镇	华丰垸村	华丰垸村 6 组	35.00	500	D3
388	南大膳镇	华丰垸村	华丰垸村 7 组	32.06	458	
389	南大膳镇	华丰垸村	华丰垸村 8 组	33.53	479	
390	南大膳镇	华胜村	华胜村 1 组	28.07	401	D3
391	南大膳镇	华胜村	华胜村 2 组	30.45	435	
392	南大膳镇	华胜村	华胜村 3 组	31.64	452	

益阳沅江市农村生活污水治理专项规划（2020-2030）

393	南大膳镇	华胜村	华胜村 4 组	30.45	435	D3
394	南大膳镇	华胜村	华胜村 5 组	32.34	462	
395	南大膳镇	华胜村	华胜村 6 组	28.42	406	D3
396	南大膳镇	华胜村	华胜村 7 组	31.01	443	
397	南大膳镇	华胜村	华胜村 8 组	31.64	452	
398	南大膳镇	大东口村	大东口村 1 组	17.64	252	E2
399	南大膳镇	大东口村	大东口村 2 组	15.82	226	
400	南大膳镇	大东口村	大东口村 3 组	15.40	220	
401	南大膳镇	大东口村	大东口村 4 组	16.38	234	
402	南大膳镇	大东口村	大东口村 5 组	14.28	204	
403	南大膳镇	大东口村	大东口村 6 组	14.21	203	E2
404	南大膳镇	大东口村	大东口村 7 组	14.91	213	
405	南大膳镇	大东口村	大东口村 8 组	14.77	211	
406	南大膳镇	大东口村	大东口村 9 组	15.12	216	
407	南大膳镇	大东口村	大东口村 11 组	17.15	245	
408	南大膳镇	大东口村	大东口村 10 组	14.21	203	
409	南大膳镇	大东口村	大东口村 12 组	14.21	203	E2
410	南大膳镇	大东口村	大东口村 13 组	17.29	247	
411	南大膳镇	合利红村	合利红村 1 组	30.94	442	E2
412	南大膳镇	合利红村	合利红村 2 组	30.17	431	
413	南大膳镇	合利红村	合利红村 3 组	31.64	452	
414	南大膳镇	合利红村	合利红村 4 组	30.94	442	
415	南大膳镇	合利红村	合利红村 5 组	30.80	440	E2
416	南大膳镇	合利红村	合利红村 6 组	33.04	472	
417	南大膳镇	合利红村	合利红村 7 组	31.01	443	E2
418	南大膳镇	合利红村	合利红村 8 组	32.06	458	
419	南大膳镇	东堤村（原永东村、堵堤村合并）	东堤村 1 组	21.56	308	E2
420	南大膳镇	东堤村（原永东村、堵堤村合	东堤村 2 组	21.56	308	

益阳沅江市农村生活污水治理专项规划（2020-2030）

		并)				
421	南大膳镇	东堤村(原永东村、堵堤村合并)	东堤村 3 组	17.50	250	
422	南大膳镇	东堤村(原永东村、堵堤村合并)	东堤村 6 组	14.07	201	
423	南大膳镇	东堤村(原永东村、堵堤村合并)	东堤村 7 组	18.13	259	
424	南大膳镇	东堤村(原永东村、堵堤村合并)	东堤村 8 组	32.76	468	
425	南大膳镇	东堤村(原永东村、堵堤村合并)	东堤村 9 组	26.39	377	
426	南大膳镇	东堤村(原永东村、堵堤村合并)	东堤村 4 组	19.32	276	
427	南大膳镇	东堤村(原永东村、堵堤村合并)	东堤村 5 组	17.78	254	
428	南大膳镇	东堤村(原永东村、堵堤村合并)	东堤村 10 组	25.76	368	E2
429	南大膳镇	东堤村(原永东村、堵堤村合并)	东堤村 11 组	20.86	298	
430	南大膳镇	东堤村(原永东村、堵堤村合并)	东堤村 12 组	25.20	360	E2

益阳沅江市农村生活污水治理专项规划（2020-2030）

431	南大膳镇	东堤村（原永东村、堵堤村合并）	东堤村 13 组	18.69	267	
432	南大膳镇	东堤村（原永东村、堵堤村合并）	东堤村 14 组	22.05	315	
433	南大膳镇	东堤村（原永东村、堵堤村合并）	东堤村 15 组	22.05	315	
434	南大膳镇	东堤村（原永东村、堵堤村合并）	东堤村 16 组	35.91	513	
435	南大膳镇	小康村	小康村 4 组	30.80	440	D3
436	南大膳镇	小康村	小康村 5 组	23.80	340	
437	南大膳镇	小康村	小康村 6 组	17.92	256	
438	南大膳镇	小康村	小康村 7 组	31.08	444	
439	南大膳镇	小康村	小康村 8 组	26.04	372	
440	南大膳镇	小康村	小康村 9 组	24.29	347	
441	南大膳镇	小康村	小康村 1 组	34.09	487	E2
442	南大膳镇	小康村	小康村 2 组	31.85	455	
443	南大膳镇	小康村	小康村 3 组	38.01	543	
444	南大膳镇	小康村	小康村 10 组	38.36	548	
445	南大膳镇	小康村	小康村 11 组	27.72	396	
446	南大膳镇	小康村	小康村 12 组	25.76	368	
447	南大膳镇	小康村	小康村 13 组	56.49	807	
448	南大膳镇	小康村	小康村 14 组	43.68	624	
449	南大膳镇	小康村	小康村 15 组	24.85	355	
450	南大膳镇	灵官嘴村	灵官嘴村 1 组	28.07	401	D3
451	南大膳镇	灵官嘴村	灵官嘴村 2 组	29.12	416	
452	南大膳镇	灵官嘴村	灵官嘴村 3 组	15.82	226	
453	南大膳镇	灵官嘴村	灵官嘴村 4 组	18.69	267	

益阳沅江市农村生活污水治理专项规划（2020-2030）

454	南大膳镇	灵官嘴村	灵官嘴村 5 组	19.25	275	D3
455	南大膳镇	灵官嘴村	灵官嘴村 6 组	23.03	329	
456	南大膳镇	石东港村（原石 剝口村、东浹村 合并）	石东港村 1 组	18.97	271	E2
457	南大膳镇	石东港村（原石 剝口村、东浹村 合并）	石东港村 2 组	18.97	271	
458	南大膳镇	石东港村（原石 剝口村、东浹村 合并）	石东港村 3 组	17.92	256	
459	南大膳镇	石东港村（原石 剝口村、东浹村 合并）	石东港村 4 组	19.39	277	
460	南大膳镇	石东港村（原石 剝口村、东浹村 合并）	石东港村 5 组	20.02	286	
461	南大膳镇	石东港村（原石 剝口村、东浹村 合并）	石东港村 6 组	21.35	305	
462	南大膳镇	石东港村（原石 剝口村、东浹村 合并）	石东港村 7 组	15.82	226	
463	南大膳镇	石东港村（原石 剝口村、东浹村 合并）	石东港村 8 组	16.03	229	
464	南大膳镇	石东港村（原石 剝口村、东浹村 合并）	石东港村 9 组	19.67	281	
465	南大膳镇	石东港村（原石 剝口村、东浹村	石东港村 10 组	18.90	270	

益阳沅江市农村生活污水治理专项规划（2020-2030）

		合并)				
466	南大膳镇	石东港村(原石 剝口村、东浹村 合并)	石东港村 11 组	18.97	271	
467	南大膳镇	石东港村(原石 剝口村、东浹村 合并)	石东港村 12 组	18.76	268	
468	南大膳镇	石东港村(原石 剝口村、东浹村 合并)	石东港村 13 组	18.97	271	
469	南大膳镇	石东港村(原石 剝口村、东浹村 合并)	石东港村 14 组	18.97	271	
470	南大膳镇	石东港村(原石 剝口村、东浹村 合并)	石东港村 15 组	18.97	271	
471	南大膳镇	石东港村(原石 剝口村、东浹村 合并)	石东港村 20 组	18.97	271	
472	南大膳镇	石东港村(原石 剝口村、东浹村 合并)	石东港村 21 组	19.88	284	
473	南大膳镇	石东港村(原石 剝口村、东浹村 合并)	石东港村 16 组	18.06	258	E2
474	南大膳镇	石东港村(原石 剝口村、东浹村 合并)	石东港村 17 组	19.18	274	
475	南大膳镇	石东港村(原石 剝口村、东浹村 合并)	石东港村 18 组	18.69	267	

益阳沅江市农村生活污水治理专项规划（2020-2030）

476	南大膳镇	石东港村（原石 剅口村、东浹村 合并）	石东港村 19 组	18.62	266	
477	南大膳镇	石东港村（原石 剅口村、东浹村 合并）	石东港村 22 组	20.02	286	
478	南大膳镇	石东港村（原石 剅口村、东浹村 合并）	石东港村 23 组	28.07	401	
479	南大膳镇	义南村	南郊片区（1—15 组）	122.22	1746	E2
480	南大膳镇	义南村	义福片区 （16—25 组）	83.44	1192	
481	南大膳镇	义南村	南湖片区 （26—37 组）	76.93	1099	
482	胭脂湖街道	洞兴村	洞兴村 1 组	18.90	270	B3
483	胭脂湖街道	洞兴村	洞兴村 2 组	15.33	219	
484	胭脂湖街道	洞兴村	洞兴村 3 组	20.72	296	
485	胭脂湖街道	洞兴村	洞兴村 4 组	22.12	316	
486	胭脂湖街道	洞兴村	洞兴村 5 组	18.20	260	
487	胭脂湖街道	洞兴村	洞兴村 8 组	19.25	275	E2
488	胭脂湖街道	洞兴村	洞兴村 9 组	19.25	275	
489	胭脂湖街道	洞兴村	洞兴村 10 组	20.72	296	
490	胭脂湖街道	海上社区	海上社区 8 组	10.99	157	B3
491	胭脂湖街道	海上社区	海上社区 9 组	7.42	106	
492	胭脂湖街道	海上社区	海上社区 10 组	11.34	162	
493	胭脂湖街道	海上社区	海上社区 11 组	11.34	162	
494	胭脂湖街道	荷花村	荷花村 6 组	15.33	219	B3
495	胭脂湖街道	荷花村	荷花村 7 组	10.29	147	
496	胭脂湖街道	荷花村	荷花村 8 组	12.46	178	
497	胭脂湖街道	荷花村	荷花村 9 组	12.81	183	

益阳沅江市农村生活污水治理专项规划（2020-2030）

498	胭脂湖街道	荷花村	荷花村 10 组	13.16	188	
499	胭脂湖街道	荷花村	荷花村 11 组	14.21	203	
500	胭脂湖街道	荷花村	荷花村 12 组	14.63	209	
501	胭脂湖街道	黄家湖村	董 1 组	12.74	182	E2
502	胭脂湖街道	黄家湖村	董 2 组	10.43	149	
503	胭脂湖街道	黄家湖村	董 3 组	13.93	199	
504	胭脂湖街道	黄家湖村	董 7 组	13.44	192	
505	胭脂湖街道	黄家湖村	董 4 组	14.84	212	E2
506	胭脂湖街道	黄家湖村	董 5 组	12.32	176	
507	胭脂湖街道	黄家湖村	董 6 组	13.23	189	
508	胭脂湖街道	三眼塘村	福依咀片 1 组	6.37	91	E2
509	胭脂湖街道	三眼塘村	福依咀片 2 组	8.68	124	
510	胭脂湖街道	三眼塘村	福依咀片 3 组	9.38	134	
511	胭脂湖街道	三眼塘村	福依咀片 4 组	11.90	170	
512	胭脂湖街道	三眼塘村	福依咀片 5 组	7.63	109	
513	胭脂湖街道	三眼塘村	福依咀片 6 组	20.72	296	
514	胭脂湖街道	三眼塘村	龙浹片 4 组	20.72	296	E2
515	胭脂湖街道	三眼塘村	龙浹片 5 组	13.16	188	
516	胭脂湖街道	三眼塘村	三眼塘片 1 组	6.16	88	E2
517	胭脂湖街道	三眼塘村	三眼塘片 2 组	5.39	77	
518	胭脂湖街道	三眼塘村	三眼塘片 3 组	8.68	124	
519	胭脂湖街道	三眼塘村	团里片 6 组	7.42	106	E4
520	胭脂湖街道	十里坪村	台公塘片 4 组	8.47	121	B3
521	胭脂湖街道	十里坪村	台公塘片 5 组	12.46	178	
522	胭脂湖街道	十里坪村	台公塘片 8 组	10.64	152	
523	胭脂湖街道	十里坪村	台公塘片 9 组	13.86	198	
524	胭脂湖街道	十里坪村	台公塘片 10 组	8.12	116	
525	胭脂湖街道	十里坪村	台公塘片 11 组	7.77	111	
526	胭脂湖街道	十里坪村	台公塘片 13 组	13.51	193	B3
527	胭脂湖街道	十里坪村	樟 3 组	14.63	209	
528	胭脂湖街道	十里坪村	樟 4 组	10.64	152	

益阳沅江市农村生活污水治理专项规划（2020-2030）

529	胭脂湖街道	十里坪村	樟 5 组	7.77	111	
530	胭脂湖街道	十里坪村	樟 6 组	10.64	152	
531	胭脂湖街道	十里坪村	樟 7 组	5.95	85	
532	胭脂湖街道	杨梅山村	杨梅山村 12 组	19.04	272	B3
533	胭脂湖街道	杨梅山村	杨梅山村 13 组	9.45	135	B3
534	胭脂湖街道	杨梅山村	杨梅山村 17 组	7.35	105	
535	胭脂湖街道	杨梅山村	杨梅山村 22 组	7.84	112	
536	胭脂湖街道	杨梅山村	杨梅山村 24 组	8.40	120	
537	胭脂湖街道	杨梅山村	杨梅山村 14 组	10.50	150	B3
538	胭脂湖街道	杨梅山村	杨梅山村 16 组	8.54	122	
539	胭脂湖街道	杨梅山村	杨梅山村 21 组	10.29	147	
540	胭脂湖街道	杨梅山村	杨梅山村 31 组	7.49	107	B3
541	胭脂湖街道	杨梅山村	杨梅山村 32 组	6.79	97	
542	胭脂湖街道	杨梅山村	杨梅山村 33 组	7.00	100	
543	胭脂湖街道	杨梅山村	杨梅山村 34 组	7.14	102	
544	胭脂湖街道	永建村	永建村 4 组	20.51	293	B3
545	胭脂湖街道	永建村	永建村 5 组	24.36	348	
546	胭脂湖街道	永建村	永建村 8 组	17.92	256	B3
547	胭脂湖街道	永建村	永建村 9 组	27.37	391	
548	胭脂湖街道	焦山咀村	艾家冲片 2 组	11.62	166	B3
549	胭脂湖街道	焦山咀村	艾家冲片 3 组	11.34	162	
550	胭脂湖街道	焦山咀村	艾家冲片 5 组	7.07	101	B3
551	胭脂湖街道	焦山咀村	艾家冲片 6 组	7.91	113	
552	胭脂湖街道	焦山咀村	艾家冲片 9 组	18.97	271	
553	胭脂湖街道	回龙山村	枫木桥片 1 组	14.21	203	E4
554	胭脂湖街道	回龙山村	枫木桥片 3 组	12.46	178	E2
555	胭脂湖街道	回龙山村	枫木桥片 4 组	15.33	219	
556	胭脂湖街道	回龙山村	枫木桥片 5 组	14.21	203	
557	胭脂湖街道	回龙山村	蜘蛛山片 1 组	16.03	229	E2
558	胭脂湖街道	回龙山村	蜘蛛山片 2 组	16.73	239	
559	胭脂湖街道	回龙山村	蜘蛛山片 3 组	14.21	203	

益阳沅江市农村生活污水治理专项规划（2020-2030）

560	胭脂湖街道	回龙山村	蜘蛛山片 7 组	14.51	234	
561	胭脂湖街道	先锋村	水秀湾 9 组	11.59	187	D5
562	胭脂湖街道	赤塘村	大横冲片 8 组	8.80	142	D3
563	胭脂湖街道	赤塘村	大横冲片 9 组	9.05	146	
564	胭脂湖街道	赤塘村	赤塘片 6 组	9.42	152	E2
565	胭脂湖街道	胭脂湖村	胭脂湖村 1 组	7.44	120	B3
566	胭脂湖街道	胭脂湖村	胭脂湖村 2 组	4.34	70	
567	胭脂湖街道	胭脂湖村	胭脂湖村 3 组	6.63	107	
568	胭脂湖街道	胭脂湖村	胭脂湖村 4 组	9.42	152	
569	胭脂湖街道	胭脂湖村	胭脂湖村 5 组	11.04	178	
570	胭脂湖街道	胭脂湖村	胭脂湖村 6 组	8.80	142	
571	胭脂湖街道	胭脂湖村	胭脂湖村 7 组	7.50	121	
572	胭脂湖街道	胭脂湖村	胭脂湖村 8 组	11.16	180	
573	胭脂湖街道	胭脂湖村	胭脂湖村 9 组	6.57	106	
574	胭脂湖街道	胭脂湖村	胭脂湖村 10 组	6.76	109	
575	胭脂湖街道	胭脂湖村	胭脂湖村 11 组	4.71	76	
576	胭脂湖街道	胭脂湖村	胭脂湖村 12 组	7.87	127	
577	胭脂湖街道	胭脂湖村	胭脂湖村 13 组	6.88	111	
578	胭脂湖街道	胭脂湖村	胭脂湖村 14 组	5.95	96	
579	胭脂湖街道	胭脂湖村	胭脂湖村 15 组	5.27	85	
580	胭脂湖街道	胭脂湖村	胭脂湖村 16 组	8.06	130	
581	胭脂湖街道	胭脂湖村	胭脂湖村 17 组	7.19	116	
582	胭脂湖街道	胭脂湖村	胭脂湖村 18 组	6.26	101	
583	胭脂湖街道	胭脂湖村	胭脂湖村 19 组	5.89	95	
584	胭脂湖街道	胭脂湖村	胭脂湖村 20 组	4.03	65	
585	胭脂湖街道	南竹山村	南竹山村 1 组	14.26	230	E2
586	胭脂湖街道	南竹山村	南竹山村 2 组	12.59	203	
587	胭脂湖街道	莲子塘村	莲子塘村竹莲小区	127.41	2055	D3
588	胭脂湖街道	莲子塘村	莲子塘 4 组	9.73	157	
589	胭脂湖街道	莲子塘村	莲子塘 5 组	8.18	132	

益阳沅江市农村生活污水治理专项规划（2020-2030）

590	泗湖山镇	华红村	重华片 1 组	7.87	127	D3
591	泗湖山镇	华红村	重华片 2 组	10.11	163	
592	泗湖山镇	华红村	重华片 3 组	10.29	166	
593	泗湖山镇	华红村	重华片 4 组	10.66	172	
594	泗湖山镇	华红村	重华片 5 组	9.86	159	
595	泗湖山镇	华红村	重华片 6 组	10.54	170	
596	泗湖山镇	华红村	重华片 7 组	9.73	157	
597	泗湖山镇	华红村	重华片 8 组	4.28	69	
598	泗湖山镇	华红村	重华片 9 组	7.69	124	
599	泗湖山镇	华红村	重华片 10 组	4.59	74	
600	泗湖山镇	石子埂村	石子埂村 1 组	16.62	268	B3
601	泗湖山镇	石子埂村	石子埂村 2 组	16.06	259	
602	泗湖山镇	石子埂村	石子埂村 3 组	15.75	254	
603	泗湖山镇	石子埂村	石子埂村 5 组	16.00	258	
604	泗湖山镇	石子埂村	石子埂村 6 组	16.37	264	
605	泗湖山镇	净下洲村	净下洲村 7 组	9.18	148	C3
606	泗湖山镇	净下洲村	净下洲村 8 组	11.47	185	
607	泗湖山镇	净下洲村	净下洲村 9 组	8.99	145	
608	泗湖山镇	净下洲村	净下洲村 10 组	8.49	137	
609	泗湖山镇	净下洲村	净下洲村 11 组	8.06	130	
610	泗湖山镇	净下洲村	净下洲村 12 组	10.29	166	
611	泗湖山镇	南竹脑村	南竹脑村 1 组	7.22	111	E2
612	泗湖山镇	南竹脑村	南竹脑村 2 组	8.32	128	
613	泗湖山镇	南竹脑村	南竹脑村 6 组	7.02	108	
614	泗湖山镇	南竹脑村	南竹脑村 7 组	14.43	222	D3
615	泗湖山镇	南竹脑村	南竹脑村 11 组	11.25	173	
616	泗湖山镇	南竹脑村	南竹脑村 12 组	13.39	206	
617	泗湖山镇	东成垸村	东红片 7 组	4.81	74	D3
618	泗湖山镇	东成垸村	东红片 8 组	6.18	95	
619	泗湖山镇	东成垸村	东红片 9 组	5.01	77	
620	泗湖山镇	东成垸村	东红片 10 组	3.45	53	

益阳沅江市农村生活污水治理专项规划（2020-2030）

621	泗湖山镇	东成垸村	东红片 11 组	2.34	36	
622	泗湖山镇	东成垸村	东红片 12 组	3.25	50	
623	泗湖山镇	东成垸村	东红片 13 组	1.43	22	
624	泗湖山镇	东成垸村	八百亩片 6 组	5.98	92	B3
625	泗湖山镇	东成垸村	八百亩片 7 组	5.79	89	
626	泗湖山镇	东成垸村	八百亩片 8 组	5.46	84	
627	泗湖山镇	东成垸村	八百亩片 9 组	5.07	78	
628	泗湖山镇	东成垸村	八百亩片 10 组	5.33	82	
629	泗湖山镇	东成垸村	东波片 9 组	5.72	88	D3
630	泗湖山镇	东成垸村	东波片 10 组	6.83	105	
631	泗湖山镇	东成垸村	东波片 11 组	2.41	37	
632	泗湖山镇	东成垸村	东波片 12 组	6.96	107	
633	泗湖山镇	北港村	北港片 5 组	7.54	116	D3
634	泗湖山镇	北港村	北港片 6 组	5.20	80	
635	泗湖山镇	北港村	北港片 7 组	6.63	102	
636	泗湖山镇	北港村	北港片 8 组	6.96	107	
637	泗湖山镇	北港村	北港片 9 组	6.63	102	
638	泗湖山镇	光复垸村	牛尾片 8 组	3.25	50	D3
639	泗湖山镇	光复垸村	牛尾片 9 组	5.46	84	
640	泗湖山镇	光复垸村	牛尾片 10 组	5.01	77	
641	泗湖山镇	光复垸村	牛尾片 11 组	4.03	62	
642	泗湖山镇	光复垸村	牛尾片 12 组	5.33	82	
643	泗湖山镇	光复垸村	牛尾片 13 组	5.20	80	
644	泗湖山镇	光复垸村	牛尾片 14 组	4.03	62	
645	泗湖山镇	光复垸村	牛尾片 15 组	4.81	74	
646	泗湖山镇	坪塘岭村	坪塘岭村 6 组	12.87	198	E2
647	泗湖山镇	坪塘岭村	坪塘岭村 7 组	11.18	172	
648	泗湖山镇	坪塘岭村	坪塘岭村 8 组	11.51	177	
649	泗湖山镇	坪塘岭村	坪塘岭村 9 组	8.91	137	
650	泗湖山镇	坪塘岭村	坪塘岭村 10 组	9.75	150	
651	泗湖山镇	坪塘岭村	坪塘岭村 11 组	11.44	176	

益阳沅江市农村生活污水治理专项规划（2020-2030）

652	泗湖山镇	坪塘岭村	坪塘岭村 12 组	13.00	200	
653	泗湖山镇	坪塘岭村	坪塘岭村 13 组	14.89	229	
654	泗湖山镇	朱冯村	朱冯村 2 组	8.19	126	E2
655	泗湖山镇	朱冯村	朱冯村 3 组	4.75	73	
656	泗湖山镇	朱冯村	朱冯村 4 组	8.26	127	
657	泗湖山镇	朱冯村	朱冯村 6 组	10.79	166	
658	泗湖山镇	朱冯村	朱冯村 7 组	12.61	194	
659	泗湖山镇	朱冯村	朱冯村 14 组	5.33	82	
660	泗湖山镇	朱冯村	朱冯村 15 组	10.14	156	
661	泗湖山镇	朱冯村	朱冯村 16 组	5.85	90	
662	泗湖山镇	朱冯村	朱冯村 17 组	6.18	95	
663	共华镇	东合村	东合村 14 组	5.98	92	
664	共华镇	东合村	东合村 15 组	6.31	97	
665	共华镇	东合村	东合村 16 组	6.24	96	
666	共华镇	东合村	东合村 17 组	4.88	75	
667	共华镇	新港村	新港村 1 组	11.05	170	B3
668	共华镇	新港村	新港村 2 组	10.21	157	
669	共华镇	新港村	新港村 3 组	14.04	216	
670	共华镇	新港村	新港村 4 组	15.15	233	B3
671	共华镇	新港村	新港村 5 组	11.77	181	
672	共华镇	新港村	新港村 6 组	12.61	194	
673	共华镇	新港村	新港村 7 组	12.68	195	
674	共华镇	新港村	新港村 8 组	12.03	185	
675	共华镇	新港村	新港村 9 组	12.68	195	
676	共华镇	新港村	新港村 10 组	11.25	173	
677	共华镇	福安村	福安村 1 组	21.71	334	
678	共华镇	福安村	福安村 12 组	16.45	253	
679	共华镇	福安村	福安村 13 组	32.11	494	
680	共华镇	福安村	福安村 5 组	29.71	457	D3
681	共华镇	福安村	福安村 6 组	25.55	393	
682	共华镇	福安村	福安村 8 组	19.50	300	

益阳沅江市农村生活污水治理专项规划（2020-2030）

683	共华镇	福安村	福安村 9 组	25.35	390		
684	共华镇	双阜村	双阜村 1 组	18.07	278	C3	
685	共华镇	双阜村	双阜村 2 组	10.60	163		
686	共华镇	双阜村	双阜村 3 组	12.16	187		
687	共华镇	双阜村	双阜村 4 组	23.34	359		
688	共华镇	和裕村	和裕村 6 组	10.60	163		D3
689	共华镇	和裕村	和裕村 7 组	9.95	153		
690	共华镇	和裕村	和裕村 8 组	9.95	153		
691	共华镇	和裕村	和裕村 9 组	10.73	165		
692	共华镇	和裕村	和裕村 10 组	9.23	142		
693	共华镇	和裕村	和裕村 11 组	8.84	136	D3	
694	共华镇	紫红洲村	紫红洲村 3 组	12.35	190		
695	共华镇	紫红洲村	紫红洲村 4 组	17.68	272		
696	共华镇	紫红洲村	紫红洲村 6 组	16.97	261		
697	共华镇	紫红洲村	紫红洲村 7 组	20.35	313		
698	共华镇	紫红洲村	紫红洲村 8 组	19.76	304		
699	共华镇	紫红洲村	紫红洲村 9 组	8.84	136		
700	共华镇	紫红洲村	紫红洲村 10 组	17.68	272		D3
701	共华镇	紫红洲村	紫红洲村 11 组	13.65	210		
702	共华镇	紫红洲村	群兴片 2 组	21.84	336		
703	共华镇	紫红洲村	群兴片 3 组	15.21	234		
704	共华镇	紫红洲村	群兴片 4 组	25.94	399	D3	
705	共华镇	紫红洲村	群兴片 5 组	15.02	231		
706	共华镇	八形汊村	八形汊村 1 组	13.20	203		D3
707	共华镇	八形汊村	八形汊村 2 组	13.33	205		
708	共华镇	八形汊村	八形汊村 13 组	12.68	195	D3	
709	共华镇	八形汊村	八形汊村 6 组	10.86	167		
710	共华镇	八形汊村	八形汊村 8 组	12.03	185		
711	共华镇	八形汊村	八形汊村 9 组	11.05	170		B3
712	共华镇	白沙洲村	白沙洲村 1 组	12.61	194		
713	共华镇	白沙洲村	白沙洲村 2 组	6.83	105		

益阳沅江市农村生活污水治理专项规划（2020-2030）

714	共华镇	白沙洲村	白沙洲村 3 组	8.00	123	
715	共华镇	白沙洲村	白沙洲村 4 组	6.70	103	
716	共华镇	白沙洲村	白沙洲村 5 组	7.74	119	
717	共华镇	白沙洲村	白沙洲村 6 组	2.67	41	
718	共华镇	白沙洲村	白沙洲村 7 组	6.70	103	
719	共华镇	白沙洲村	白沙洲村 8 组	3.90	60	
720	共华镇	白沙洲村	白沙洲村 10 组	5.20	80	
721	共华镇	白沙洲村	白沙洲村 14 组	3.32	51	
722	共华镇	白沙洲村	白沙洲村 15 组	8.00	123	
723	共华镇	白沙洲村	富足 17 组	8.65	133	
724	共华镇	白沙洲村	富足 18 组	5.33	82	
725	共华镇	白沙洲村	富足 19 组	5.98	92	
726	共华镇	白沙洲村	富足 22 组	6.70	103	
727	共华镇	白沙洲村	富足 23 组	5.01	77	
728	共华镇	团湖洲村	团湖洲村 3 组	14.04	216	E2
729	共华镇	团湖洲村	团湖洲村 4 组	15.02	231	E2
730	共华镇	黄土包村	黄土包村 1 组	18.79	289	E2
731	共华镇	黄土包村	黄土包村 3 组	16.25	250	B3
732	共华镇	黄土包村	黄土包村 4 组	14.30	220	B3
733	共华镇	蒿竹湖村	蒿竹湖村 11 组	13.91	214	D3
734	共华镇	蒿竹湖村	蒿竹湖村 12 组	12.03	185	D3
735	共华镇	蒿竹湖村	蒿竹湖村 5 组	17.81	274	D3
736	共华镇	蒿竹湖村	蒿竹湖村 6 组	13.91	214	D3
737	共华镇	蒿竹湖村	蒿竹湖村 7 组	15.41	237	D3
738	共华镇	蒿竹湖村	蒿竹湖村 8 组	18.01	277	D3
739	共华镇	华兴村	华兴村 5 组	6.50	100	D3
740	共华镇	华兴村	华兴村 6 组	11.51	177	D3
741	共华镇	蒿竹湖村	蒿竹湖村 1 组	12.42	191	D3
742	共华镇	蒿竹湖村	蒿竹湖村 2 组	14.43	222	D3
743	共华镇	蒿竹湖村	蒿竹湖村 3 组	13.13	202	D3
744	共华镇	蒿竹湖村	蒿竹湖村 4 组	13.91	214	D3

益阳沅江市农村生活污水治理专项规划（2020-2030）

745	共华镇	华兴村	华兴村 9 组	13.13	202	
746	共华镇	华兴村	华兴村 3 组	10.79	166	D3
747	共华镇	华兴村	华兴村 4 组	7.87	121	
748	共华镇	华兴村	华兴村 8 组	20.87	321	
749	共华镇	华兴村	华兴村 11 组	9.17	141	
750	共华镇	华兴村	华兴村 12 组	8.65	133	
751	共华镇	明月村	明月村 3 组	27.50	423	
752	共华镇	明月村	明月村 4 组	20.80	320	
753	共华镇	明月村	明月村 5 组	20.61	317	
754	共华镇	明月村	明月村 8 组	23.79	366	D3
755	共华镇	明月村	明月村 9 组	19.50	300	
756	共华镇	明月村	明月村 12 组	20.35	313	B3
757	共华镇	明月村	明月村 13 组	32.37	498	
758	共华镇	仁安村	仁安村 16 组	7.61	117	D3
759	共华镇	仁安村	仁安村 17 组	7.02	108	
760	茶盘洲镇	南洲村	南洲村 1 组	11.12	171	D3
761	茶盘洲镇	南洲村	南洲村 2 组	11.05	170	
762	南洞庭芦苇场	车子岐管区	车子岐管区 1 组	6.37	98	E2
763	南洞庭芦苇场	车子岐管区	车子岐管区 2 组	3.32	51	
764	南洞庭芦苇场	车子岐管区	车子岐管区 3 组	5.33	82	
765	南洞庭芦苇场	车子岐管区	车子岐管区 4 组	5.98	92	
766	南洞庭芦苇场	车子岐管区	车子岐管区 5 组	1.69	26	
767	南洞庭芦苇场	大码头村	大码头村 1 组	4.68	72	
768	南洞庭芦苇场	大码头村	大码头村 2 组	4.03	62	
769	南洞庭芦苇场	大码头村	大码头村 3 组	4.68	72	
770	南洞庭芦苇场	大码头村	大码头村 4 组	4.36	67	
771	南洞庭芦苇场	大码头村	大码头村 5 组	4.68	72	
772	南洞庭芦苇场	大码头村	大码头村 10 组	4.68	72	
773	南洞庭芦苇场	永胜管区	永胜管区 1 组	4.68	72	E2
774	南洞庭芦苇场	永胜管区	永胜管区 2 组	2.67	41	
775	南洞庭芦苇场	永胜管区	永胜管区 3 组	3.32	51	

益阳沅江市农村生活污水治理专项规划（2020-2030）

776	南洞庭芦苇场	永胜管区	永胜管区 4 组	4.36	67	
777	南洞庭芦苇场	永胜管区	永胜管区 5 组	3.71	57	
778	南洞庭芦苇场	东头嘴管区	东头嘴管区 1 组	6.37	98	
779	南洞庭芦苇场	东头嘴管区	东头嘴管区 2 组	5.33	82	
780	南洞庭芦苇场	东头嘴管区	东头嘴管区 3 组	7.67	118	
781	南洞庭芦苇场	东头嘴管区	东头嘴管区 4 组	7.35	113	
782	南洞庭芦苇场	东头嘴管区	东头嘴管区 5 组	5.98	92	
783	南洞庭芦苇场	五花洲管区	五花洲管区 4 组	5.98	92	B3
784	南洞庭芦苇场	五花洲管区	五花洲管区 5 组	5.01	77	
785	南洞庭芦苇场	五花洲管区	五花洲管区 6 组	3.71	57	
786	南洞庭芦苇场	徐家岭管区	徐家岭管区 1 组	4.03	62	E2
787	南洞庭芦苇场	徐家岭管区	徐家岭管区 2 组	3.71	57	
788	南洞庭芦苇场	徐家岭管区	徐家岭管区 3 组	3.32	51	
789	南洞庭芦苇场	徐家岭管区	徐家岭管区 4 组	4.68	72	
790	南洞庭芦苇场	徐家岭管区	徐家岭管区 5 组	5.66	87	
791	四季红镇	先锋村	先锋村 1 组	5.01	77	E2
792	四季红镇	先锋村	先锋村 2 组	5.79	89	
793	四季红镇	先锋村	先锋村 3 组	5.40	83	
794	四季红镇	先锋村	先锋村 4 组	7.02	108	
795	四季红镇	先锋村	先锋村 11 组	5.79	89	
796	四季红镇	先锋村	先锋村 12 组	3.58	55	
797	四季红镇	先锋村	先锋村 14 组	4.16	64	
798	四季红镇	先锋村	先锋村 5 组	6.44	99	E2
799	四季红镇	先锋村	先锋村 6 组	5.07	78	
800	四季红镇	先锋村	先锋村 7 组	7.67	118	
801	四季红镇	先锋村	先锋村 10 组	6.63	102	
802	四季红镇	先锋村	先锋村 13 组	4.88	75	
803	四季红镇	先锋村	先锋村 8 组	6.57	101	
804	四季红镇	先锋村	先锋村 9 组	6.18	95	
805	四季红镇	阳雀洪村	阳雀洪村 3 组	6.37	98	D3
806	四季红镇	阳雀洪村	阳雀洪村 4 组	6.83	105	

益阳沅江市农村生活污水治理专项规划（2020-2030）

807	四季红镇	阳雀洪村	阳雀洪村 5 组	2.99	46	
808	四季红镇	阳雀洪村	阳雀洪村 10 组	6.96	107	
809	四季红镇	阳雀洪村	阳雀洪村 7 组	5.40	83	E2
810	四季红镇	安心村	安心村 1 组	8.71	134	B3
811	四季红镇	安心村	安心村 2 组	10.60	163	
812	四季红镇	安心村	安心村 3 组	14.24	219	
813	四季红镇	安心村	安心村 4 组	13.65	210	
814	四季红镇	安心村	安心村 8 组	10.34	159	B3
815	四季红镇	安心村	安心村 9 组	10.27	158	
816	四季红镇	安心村	安心村 10 组	12.94	199	
817	四季红镇	安心村	安心村 11 组	10.66	164	
818	四季红镇	玉雀村	玉雀村 4 组	7.09	109	D3
819	四季红镇	玉雀村	玉雀村 5 组	5.92	91	
820	四季红镇	玉雀村	玉雀村 6 组	5.79	89	
821	四季红镇	玉雀村	玉雀村 7 组	8.00	123	
822	四季红镇	玉雀村	玉雀村 8 组	10.66	164	
823	四季红镇	玉雀村	玉雀村 9 组	6.96	107	
824	四季红镇	玉雀村	玉雀村 14 组	7.09	109	
825	四季红镇	玉雀村	玉雀村 16 组	7.74	119	
826	四季红镇	四季红村	四季红村 1 组	13.91	214	B3
827	四季红镇	四季红村	四季红村 2 组	15.28	235	
828	四季红镇	四季红村	四季红村 3 组	10.34	159	
829	四季红镇	四季红村	四季红村 4 组	11.38	175	
830	四季红镇	四季红村	四季红村 5 组	12.87	198	
831	四季红镇	四季红村	四季红村 6 组	11.44	176	
832	四季红镇	四季红村	四季红村 7 组	6.83	105	
833	四季红镇	四季红村	四季红村 8 组	8.65	133	
834	四季红镇	四季红村	四季红村 9 组	6.89	106	
835	四季红镇	四季红村	四季红村 10 组	9.43	145	
836	四季红镇	四季红村	四季红村 12 组	10.66	164	
837	四季红镇	四季红村	四季红村 13 组	8.26	127	

益阳沅江市农村生活污水治理专项规划（2020-2030）

838	四季红镇	四季红村	四季红村 14 组	5.92	91	E2
839	四季红镇	四季红村	四季红村 15 组	7.09	109	
840	四季红镇	四季红村	四季红村 16 组	5.01	77	
841	四季红镇	长征村	长征村 1 组	6.57	101	
842	四季红镇	长征村	长征村 2 组	9.36	144	
843	四季红镇	长征村	长征村 3 组	8.26	127	
844	四季红镇	长征村	长征村 4 组	6.76	104	
845	四季红镇	长征村	长征村 5 组	9.75	150	
846	四季红镇	长征村	长征村 6 组	8.26	127	
847	四季红镇	长征村	长征村 7 组	13.91	214	
848	四季红镇	长征村	长征村 8 组	7.35	113	
849	四季红镇	长征村	长征村 10 组	4.68	72	
850	四季红镇	长征村	长征村 12 组	5.92	91	
851	四季红镇	长征村	长征村 13 组	6.70	103	D3
852	四季红镇	东红新村	东风片 1 组	12.03	185	
853	四季红镇	东红新村	东风片 2 组	11.51	177	
854	四季红镇	东红新村	东风片 3 组	10.01	154	
855	四季红镇	东红新村	东风片 4 组	10.14	156	
856	四季红镇	东红新村	东风片 5 组	6.76	104	
857	四季红镇	东红新村	东风片 6 组	9.17	141	
858	四季红镇	东红新村	东风片 7 组	11.18	172	
859	四季红镇	东红新村	东风片 8 组	8.65	133	
860	四季红镇	东红新村	东风片 9 组	12.68	195	
861	四季红镇	东红新村	红旗片 1 组	9.62	148	
862	四季红镇	东红新村	红旗片 2 组	9.56	147	
863	四季红镇	东红新村	红旗片 3 组	7.02	108	
864	四季红镇	东红新村	红旗片 4 组	10.14	156	
865	四季红镇	东红新村	红旗片 5 组	10.34	159	
866	四季红镇	东红新村	红旗片 6 组	7.74	119	
867	四季红镇	东红新村	红旗片 7 组	6.18	95	
868	四季红镇	东红新村	红旗片 8 组	7.41	114	

益阳沅江市农村生活污水治理专项规划（2020-2030）

869	阳罗洲镇	复兴村	复兴村 1 组	5.59	86	C3
870	阳罗洲镇	复兴村	复兴村 2 组	5.07	78	
871	阳罗洲镇	复兴村	复兴村 3 组	5.33	82	
872	阳罗洲镇	复兴村	复兴村 4 组	6.96	107	
873	阳罗洲镇	复兴村	复兴村 5 组	6.50	100	
874	阳罗洲镇	复兴村	复兴村 6 组	5.66	87	
875	阳罗洲镇	复兴村	复兴村 7 组	4.68	72	
876	阳罗洲镇	兴乐村	兴乐村 1 组	11.97	193	D3
877	阳罗洲镇	兴乐村	兴乐村 2 组	12.09	195	
878	阳罗洲镇	兴乐村	兴乐村 3 组	16.31	263	
879	阳罗洲镇	富安村	富安村 1 组	8.62	139	D3
880	阳罗洲镇	富安村	富安村 2 组	9.11	147	
881	阳罗洲镇	富安村	富安村 3 组	6.51	105	
882	阳罗洲镇	侯龙村	侯龙村 8 组	12.77	206	D3
883	阳罗洲镇	侯龙村	侯龙村 9 组	13.45	217	
884	阳罗洲镇	侯龙村	侯龙村 10 组	11.04	178	
885	阳罗洲镇	大中村	大中村 5 组	13.83	223	D3
886	阳罗洲镇	大中村	大中村 6 组	15.00	242	
887	阳罗洲镇	大中村	大中村 7 组	14.63	236	
888	阳罗洲镇	大中村	大中村 8 组	13.95	225	
889	阳罗洲镇	大中村	大中村 9 组	13.45	217	
890	阳罗洲镇	大中村	大中村 10 组	14.45	233	
891	阳罗洲镇	吕丰村	吕丰村 4 组	2.67	43	C3
892	阳罗洲镇	吕丰村	吕丰村 5 组	2.85	46	
893	阳罗洲镇	吕丰村	吕丰村 6 组	2.98	48	
894	阳罗洲镇	吕丰村	吕丰村 7 组	3.16	51	
895	阳罗洲镇	吕丰村	吕丰村 10 组	3.60	58	C3
896	阳罗洲镇	吕丰村	吕丰村 11 组	3.22	52	
897	阳罗洲镇	吕丰村	吕丰村 12 组	3.78	61	
898	阳罗洲镇	俩仪村	俩仪村 12 组	10.35	167	B3
899	阳罗洲镇	俩仪村	俩仪村 13 组	9.98	161	

益阳沅江市农村生活污水治理专项规划（2020-2030）

900	阳罗洲镇	俩仪村	俩仪村 14 组	9.49	153	
901	阳罗洲镇	俩仪村	俩仪村 20 组	8.00	129	
902	阳罗洲镇	俩仪村	俩仪村 21 组	7.50	121	
903	阳罗洲镇	俩仪村	俩仪村 22 组	7.81	126	
904	阳罗洲镇	七子浹村	七子浹村 1 组	20.46	330	C3
905	阳罗洲镇	七子浹村	七子浹村 12 组	18.35	296	
906	阳罗洲镇	七子浹村	七子浹村 11 组	28.77	464	
907	阳罗洲镇	七子浹村	七子浹村 3 组	14.69	237	
908	阳罗洲镇	七子浹村	七子浹村 4 组	15.38	248	
909	阳罗洲镇	七子浹村	七子浹村 5 组	18.29	295	
910	阳罗洲镇	七子浹村	七子浹村 14 组	16.80	271	D3
911	阳罗洲镇	七子浹村	七子浹村 15 组	18.66	301	
912	阳罗洲镇	东新村	东新村 4 组	4.65	75	D3
913	阳罗洲镇	东新村	东新村 5 组	3.29	53	
914	阳罗洲镇	东新村	东新村 10 组	5.89	95	
915	阳罗洲镇	东新村	东新村 11 组	4.77	77	
916	阳罗洲镇	宝三村	宝三村 2 组	25.36	409	D3
917	阳罗洲镇	宝三村	宝三村 3 组	27.34	441	
918	阳罗洲镇	宝三村	宝三村 4 组	20.09	324	
919	阳罗洲镇	宝三村	宝三村 6 组	17.86	288	D3
920	阳罗洲镇	宝三村	宝三村 1 组	25.98	419	
921	阳罗洲镇	宝三村	宝三村 8 组	17.79	287	
922	阳罗洲镇	跃进村	跃进村 3 组	10.79	174	D3
923	阳罗洲镇	跃进村	跃进村 4 组	9.80	158	
924	阳罗洲镇	跃进村	跃进村 5 组	11.04	178	
925	阳罗洲镇	跃进村	跃进村 6 组	11.16	180	
926	阳罗洲镇	跃进村	跃进村 7 组	9.05	146	
927	阳罗洲镇	跃进村	跃进村 8 组	8.68	140	D3
928	阳罗洲镇	跃进村	跃进村 9 组	11.35	183	
929	阳罗洲镇	跃进村	跃进村 10 组	10.29	166	
930	阳罗洲镇	胜利村	胜利村 1 组	11.84	191	D3

益阳沅江市农村生活污水治理专项规划（2020-2030）

931	阳罗洲镇	胜利村	胜利村 2 组	10.17	164	
932	阳罗洲镇	胜利村	胜利村 3 组	8.62	139	
933	阳罗洲镇	胜利村	胜利村 4 组	9.86	159	
934	阳罗洲镇	胜利村	胜利村 7 组	10.17	164	
935	阳罗洲镇	胜利村	胜利村 8 组	9.73	157	

附表 5：规划分散治理达标排放模式工程统计表

序号	所属乡镇	所属行政村	村小组名称	污水量 m ³ /d	服务人口 (人)	模式代码
1	黄茅洲镇	黄茅洲村	高丰片 1 组	6.05	93	C5
2	黄茅洲镇	黄茅洲村	高丰片 5 组	6.44	99	D7
3	黄茅洲镇	黄茅洲村	高丰片 6 组	6.57	101	D7
4	黄茅洲镇	黄茅洲村	高丰片 8 组	6.70	103	D7
5	黄茅洲镇	黄茅洲村	高丰片 9 组	6.83	105	C5
6	黄茅洲镇	黄茅洲村	高丰片 11 组	7.61	117	C5
7	黄茅洲镇	黄茅洲村	高丰片 12 组	7.35	113	C5
8	黄茅洲镇	黄茅洲村	永和片 2 组	6.37	98	C5
9	黄茅洲镇	黄茅洲村	永和片 4 组	5.92	91	C5
10	黄茅洲镇	黄茅洲村	永和片 5 组	8.45	130	C5
11	黄茅洲镇	黄茅洲村	永和片 6 组	10.53	162	C5
12	黄茅洲镇	洞庭滨村	红星片 2 组	5.98	92	D7
13	新湾镇	桥北村	金光组	11.47	185	B5
14	新湾镇	桥北村	枫树组	5.39	87	B5
15	新湾镇	桥北村	广花组	11.16	180	B5
16	新湾镇	桥北村	红旗组	8.80	142	B5
17	新湾镇	桥北村	葵花组	14.26	230	B5
18	新湾镇	桥北村	葵花安置点	6.14	99	B5
19	新湾镇	杨阁老村	横冲组	7.50	121	B5
20	新湾镇	杨阁老村	贾家组	7.87	127	B5
21	新湾镇	杨阁老村	夏家组	5.27	85	B5
22	新湾镇	杨阁老村	杨家组	7.19	116	B5
23	新湾镇	杨阁老村	鸚鵡组	8.06	130	B5
24	新湾镇	老屋冲村	王家湾组	8.91	137	B5
25	新湾镇	莲花村	油铺组	11.25	173	D7
26	新湾镇	莲花村	张家组	7.41	114	B5
27	新湾镇	新湾村	新湾村南 9 组	9.49	146	B5

益阳沅江市农村生活污水治理专项规划（2020-2030）

序号	所属乡镇	所属行政村	村小组名称	污水量 m ³ /d	服务人口 (人)	模式代码
28	新湾镇	新湾村	枫树湾组	7.61	117	D7
29	新湾镇	新湾村	高子塘组	6.89	106	D7
30	新湾镇	新湾村	古1组	12.16	187	B5
31	新湾镇	新湾村	新安组	6.89	106	D7
32	新湾镇	周公湖村	红星组	9.62	148	D7
33	新湾镇	周公湖村	愧子组	6.70	103	D7
34	新湾镇	周公湖村	罗家河组	12.55	193	D7
35	新湾镇	周公湖村	下湾组	8.26	127	D7
36	新湾镇	林场	场部1组	7.67	118	B5
37	新湾镇	林场	场部7组	9.95	153	B5
38	草尾镇	乐园村	乐园村2组	8.84	136	B5
39	草尾镇	乐园村	乐园村4组	7.87	121	B5
40	草尾镇	乐园村	乐园村14组	8.71	134	B5
41	草尾镇	乐园村	乐园村16组	7.35	113	B5
42	草尾镇	乐园村	乐园村20组	6.83	105	B5
43	草尾镇	乐园村	乐园村21组	7.02	108	B5
44	草尾镇	三星村	三星村5组	25.87	398	D7
45	草尾镇	三星村	三星村10组	24.70	380	D7
46	草尾镇	立新村	立新村12组	9.75	150	D7
47	草尾镇	立新村	立新村13组	7.35	113	D7
48	草尾镇	立新村	立新村14组	10.21	157	D7
49	草尾镇	立新村	立新村16组	7.02	108	D7
50	草尾镇	上码头村	上码头村1组	11.44	176	D7
51	草尾镇	上码头村	上码头村2组	8.65	133	D7
52	草尾镇	上码头村	上码头村3组	9.04	139	D7
53	草尾镇	上码头村	上码头村4组	7.22	111	C5
54	草尾镇	上码头村	上码头村5组	8.58	132	D7
55	草尾镇	上码头村	上码头村6组	8.26	127	D7
56	草尾镇	上码头村	上码头村7组	11.44	176	D7

益阳沅江市农村生活污水治理专项规划（2020-2030）

序号	所属乡镇	所属行政村	村小组名称	污水量 m ³ /d	服务人口 (人)	模式代码
57	草尾镇	上码头村	上码头村 8 组	9.75	150	D7
58	草尾镇	上码头村	上码头村 9 组	9.30	143	D7
59	草尾镇	上码头村	上码头村 10 组	10.73	165	D7
60	草尾镇	上码头村	上码头村 11 组	6.89	106	B5
61	草尾镇	上码头村	上码头村 12 组	5.98	92	D7
62	草尾镇	上码头村	上码头村 13 组	7.80	120	B5
63	草尾镇	上码头村	上码头村 18 组	7.13	115	D7
64	草尾镇	上码头村	上码头村 19 组	8.31	134	D7
65	草尾镇	上码头村	上码头村 20 组	7.32	118	D7
66	草尾镇	上码头村	上码头村 21 组	8.56	138	B5
67	草尾镇	上码头村	上码头村 22 组	7.69	124	D7
68	草尾镇	上码头村	上码头村 23 组	6.76	109	B5
69	草尾镇	上码头村	上码头村 24 组	8.18	132	D7
70	草尾镇	上码头村	上码头村 25 组	7.69	124	D7
71	草尾镇	上码头村	上码头村 26 组	8.56	138	D7
72	草尾镇	上码头村	上码头村 27 组	9.05	146	D7
73	草尾镇	上码头村	上码头村 28 组	8.68	140	D7
74	草尾镇	上码头村	上码头村 29 组	8.43	136	B5
75	草尾镇	上码头村	上码头村 30 组	6.14	99	D7
76	草尾镇	上码头村	上码头村 31 组	6.70	108	D7
77	草尾镇	上码头村	上码头村 32 组	6.70	108	D7
78	草尾镇	民主村	民主村 4 组	8.80	142	D7
79	草尾镇	民主村	民主村 5 组	10.11	163	D7
80	草尾镇	民主村	民主村 10 组	9.67	156	D7
81	草尾镇	民主村	民主村 13 组	7.81	126	C5
82	草尾镇	民主村	民主村 15 组	11.78	190	C5
83	草尾镇	民主村	民主村 16 组	8.00	129	D7
84	草尾镇	民主村	民主村 17 组	8.56	138	D7
85	草尾镇	民主村	民主村 19 组	6.57	106	D7

益阳沅江市农村生活污水治理专项规划（2020-2030）

序号	所属乡镇	所属行政村	村小组名称	污水量 m ³ /d	服务人口 (人)	模式代码
86	草尾镇	民主村	民主村 20 组	7.94	128	D7
87	草尾镇	和平村	乐华片 12 组	6.88	111	B5
88	草尾镇	和平村	四福片 12 组	5.64	91	B5
89	草尾镇	和平村	幸福片 3 组	6.14	99	B5
90	草尾镇	和平村	幸福片 4 组	5.89	95	D7
91	草尾镇	和平村	幸福片 6 组	5.95	96	B5
92	草尾镇	和平村	幸福片 8 组	8.00	129	B5
93	草尾镇	和平村	向阳片 3 组	8.84	136	B5
94	草尾镇	人和村	人和村 6 组	12.16	187	D7
95	草尾镇	人和村	人和村 7 组	12.42	191	D7
96	草尾镇	人和村	人和村 8 组	19.50	300	B5
97	草尾镇	人益村	人益村 1 组	10.66	164	D7
98	草尾镇	人益村	人益村 2 组	9.69	149	D7
99	草尾镇	人益村	人益村 3 组	8.06	124	D7
100	草尾镇	人益村	人益村 4 组	10.14	156	D7
101	草尾镇	人益村	人益村 5 组	9.23	142	D7
102	草尾镇	人益村	人益村 7 组	11.70	180	B5
103	草尾镇	人益村	人益村 8 组	8.97	138	B5
104	草尾镇	人益村	人益村 9 组	8.65	133	B5
105	草尾镇	人益村	人益村 13 组	9.23	142	B5
106	草尾镇	人益村	人益村 19 组	7.54	116	D7
107	草尾镇	人益村	人益村 20 组	9.88	152	D7
108	草尾镇	人益村	人益村 21 组	9.62	148	D7
109	草尾镇	人益村	人益村 22 组	10.92	168	D7
110	草尾镇	保安垸村	保安垸村 1 组	20.02	308	D7
111	草尾镇	保安垸村	保安垸村 7 组	14.04	216	D7
112	草尾镇	保安垸村	保安垸村 9 组	13.59	209	D7
113	草尾镇	保安垸村	保安垸村 10 组	12.42	191	D7
114	草尾镇	大同闸村	大同闸村 1 组	10.73	165	D7

益阳沅江市农村生活污水治理专项规划（2020-2030）

序号	所属乡镇	所属行政村	村小组名称	污水量 m ³ /d	服务人口 (人)	模式代码
115	草尾镇	大同闸村	大同闸村 3 组	8.19	126	D7
116	草尾镇	大同闸村	大同闸村 4 组	9.04	139	D7
117	草尾镇	大同闸村	大同闸村 15 组	11.05	170	B5
118	草尾镇	大同闸村	大同闸村 16 组	12.22	188	B5
119	草尾镇	大同闸村	大同闸村 17 组	11.05	170	B5
120	草尾镇	大同闸村	大同闸村 18 组	6.63	102	B5
121	草尾镇	大同闸村	大同闸村 19 组	12.55	193	B5
122	草尾镇	大同闸村	大同闸村 20 组	12.16	187	B5
123	草尾镇	大同闸村	大同闸村 22 组	11.05	170	B5
124	草尾镇	大同闸村	大同闸村 23 组	12.81	197	B5
125	草尾镇	大同闸村	大同闸村 27 组	18.20	280	B5
126	草尾镇	三码头村	三码头村 5 组	11.57	178	D7
127	草尾镇	新安村	新安村 3 组	10.01	154	D7
128	草尾镇	熙福村	乐丰塘片 2 组	13.52	208	D7
129	草尾镇	熙福村	乐丰塘片 7 组	9.04	139	D7
130	草尾镇	熙和村	东风片 2 组	8.06	124	C5
131	草尾镇	熙和村	东风片 5 组	12.16	187	C5
132	草尾镇	熙和村	东风片 6 组	10.14	156	D7
133	草尾镇	熙和村	东风片 7 组	9.49	146	D7
134	草尾镇	熙和村	东风片 9 组	9.30	143	C5
135	草尾镇	熙和村	东风片 10 组	8.97	138	C5
136	草尾镇	熙和村	东风片 16 组	7.28	112	D7
137	草尾镇	熙和村	东风片 22 组	8.13	125	D7
138	草尾镇	熙和村	东风片 24 组	9.49	146	D7
139	草尾镇	熙和村	东风片 28 组	6.89	106	D7
140	草尾镇	熙和村	光明片 4 组	11.83	182	D7
141	草尾镇	熙和村	光明片 7 组	5.98	92	D7
142	草尾镇	熙和村	光明片 8 组	6.89	106	D7
143	草尾镇	熙和村	光明片 12 组	3.77	58	D7

益阳沅江市农村生活污水治理专项规划（2020-2030）

序号	所属乡镇	所属行政村	村小组名称	污水量 m ³ /d	服务人口 (人)	模式代码
144	草尾镇	熙和村	皮家湖片 1 组	9.04	139	D7
145	草尾镇	熙和村	皮家湖片 2 组	7.09	109	D7
146	草尾镇	熙和村	皮家湖片 6 组	7.93	122	D7
147	草尾镇	熙和村	皮家湖片 9 组	6.96	107	D7
148	草尾镇	熙和村	皮家湖片 12 组	8.65	133	D7
149	草尾镇	四民村	四民村 1 组	12.74	196	D7
150	草尾镇	四民村	四民村 2 组	12.03	185	D7
151	草尾镇	四民村	四民村 3 组	12.35	190	D7
152	草尾镇	四民村	四民村 12 组	23.86	367	D7
153	草尾镇	东红村	飞跃片 1 组	8.26	127	D7
154	草尾镇	东红村	飞跃片 2 组	10.21	157	D7
155	草尾镇	东红村	飞跃片 3 组	7.35	113	D7
156	草尾镇	东红村	飞跃片 5 组	7.80	120	D7
157	草尾镇	东红村	飞跃片 10 组	8.19	126	D7
158	草尾镇	东红村	飞跃片 11 组	8.65	133	D7
159	草尾镇	东红村	跃红片 3 组	7.35	113	D7
160	草尾镇	东红村	跃红片 7 组	6.76	104	D7
161	草尾镇	大福村	大福村 9 组	8.19	126	B5
162	草尾镇	大福村	大福村 15 组	7.93	122	B5
163	草尾镇	大福村	大福村 16 组	5.33	82	B5
164	草尾镇	大福村	大福村 17 组	6.83	105	B5
165	草尾镇	大福村	大福村 19 组	6.96	107	B5
166	草尾镇	大福村	大福村 20 组	7.54	116	B5
167	草尾镇	大福村	七一场组	16.51	254	B5
168	草尾镇	双东村	百富片 1 组	7.41	114	D7
169	草尾镇	双东村	百富片 3 组	7.22	111	D7
170	草尾镇	双东村	百富片 12 组	6.83	105	D7
171	草尾镇	双东村	百富片 16 组	6.76	104	D7
172	草尾镇	双东村	东福片 3 组	6.76	104	D7

益阳沅江市农村生活污水治理专项规划（2020-2030）

序号	所属乡镇	所属行政村	村小组名称	污水量 m ³ /d	服务人口 (人)	模式代码
173	草尾镇	双东村	东福片 10 组	7.09	109	D7
174	草尾镇	双东村	东福片 11 组	7.48	115	D7
175	草尾镇	双东村	东福片 13 组	6.89	106	D7
176	南嘴镇	兴南村	田坪组	8.71	134	D7
177	南嘴镇	兴南村	罗家塘组	7.02	108	D7
178	南嘴镇	蠡山村	李施村组	11.18	172	D7
179	南嘴镇	蠡山村	大塘坳组	6.31	97	D7
180	南嘴镇	蠡山村	涂家村组	11.64	179	D7
181	南嘴镇	蠡山村	高家湾组	7.67	118	D7
182	南嘴镇	南嘴村	罗家排组	11.57	178	D8
183	南嘴镇	南嘴村	赵家塘组	8.84	136	D8
184	南嘴镇	百家沟村	蔡家湾组	12.81	197	D8
185	琼湖街道	榨南湖村	永丰组	9.87	141	B5
186	琼湖街道	榨南湖村	民乐组	9.38	134	B5
187	琼湖街道	榨南湖村	象鼻嘴组	9.03	129	B5
188	琼湖街道	榨南湖村	建新组	7.91	113	B5
189	琼湖街道	榨南湖村	永兴组	8.54	122	B5
190	琼湖街道	榨南湖村	安宁组	10.36	148	B5
191	琼湖街道	九只树村	老屋湾组	10.92	156	B5
192	琼湖街道	九只树村	李家湾	7.14	102	B5
193	琼湖街道	九只树村	横冲组	7.63	109	B5
194	琼湖街道	九只树村	塘角上	7.77	111	B5
195	琼湖街道	九只树村	反边湾	10.43	149	B5
196	琼湖街道	九只树村	大路组	10.15	145	B5
197	琼湖街道	九只树村	新兴组	10.71	153	B5
198	琼湖街道	九只树村	张家村组	7.70	110	B5
199	琼湖街道	九只树村	桃树组	6.93	99	B5
200	琼湖街道	九只树村	九只树组	5.81	83	B5
201	琼湖街道	九只树村	柳家塘组	6.79	97	B5

益阳沅江市农村生活污水治理专项规划（2020-2030）

序号	所属乡镇	所属行政村	村小组名称	污水量 m ³ /d	服务人口 (人)	模式代码
202	琼湖街道	九只树村	韶家村组	7.42	106	B5
203	琼湖街道	双凤社区	丁家坝组	10.99	157	B6
204	琼湖街道	双凤社区	邓家湾组	5.88	84	B5
205	琼湖街道	双凤社区	汽车路组	6.51	93	B5
206	琼湖街道	双凤社区	黄土嘴组	11.27	161	B5
207	琼湖街道	小河咀村	白沙湖片新建组	12.04	172	B5
208	琼湖街道	澎湖村	加兴组	11.48	164	B5
209	胭脂湖街道	杨梅山村	杨梅山村 6 组	9.10	130	B5
210	共华镇	仁安村	仁安村 8 组	8.00	123	D7
211	四季红镇	四季红村	四季红村 11 组	9.04	139	D7
212	阳罗洲镇	跃进村	跃进村 1 组	10.11	163	D7
213	阳罗洲镇	跃进村	跃进村 2 组	10.42	168	D7
214	阳罗洲镇	跃进村	跃进村 11 组	8.56	138	D7
215	阳罗洲镇	跃进村	跃进村 12 组	9.24	149	D7
216	阳罗洲镇	跃进村	跃进村 13 组	10.04	162	D7
217	阳罗洲镇	跃进村	跃进村 14 组	10.17	164	D7
218	阳罗洲镇	跃进村	跃进村 15 组	8.25	133	C5

第三部分

规划图集

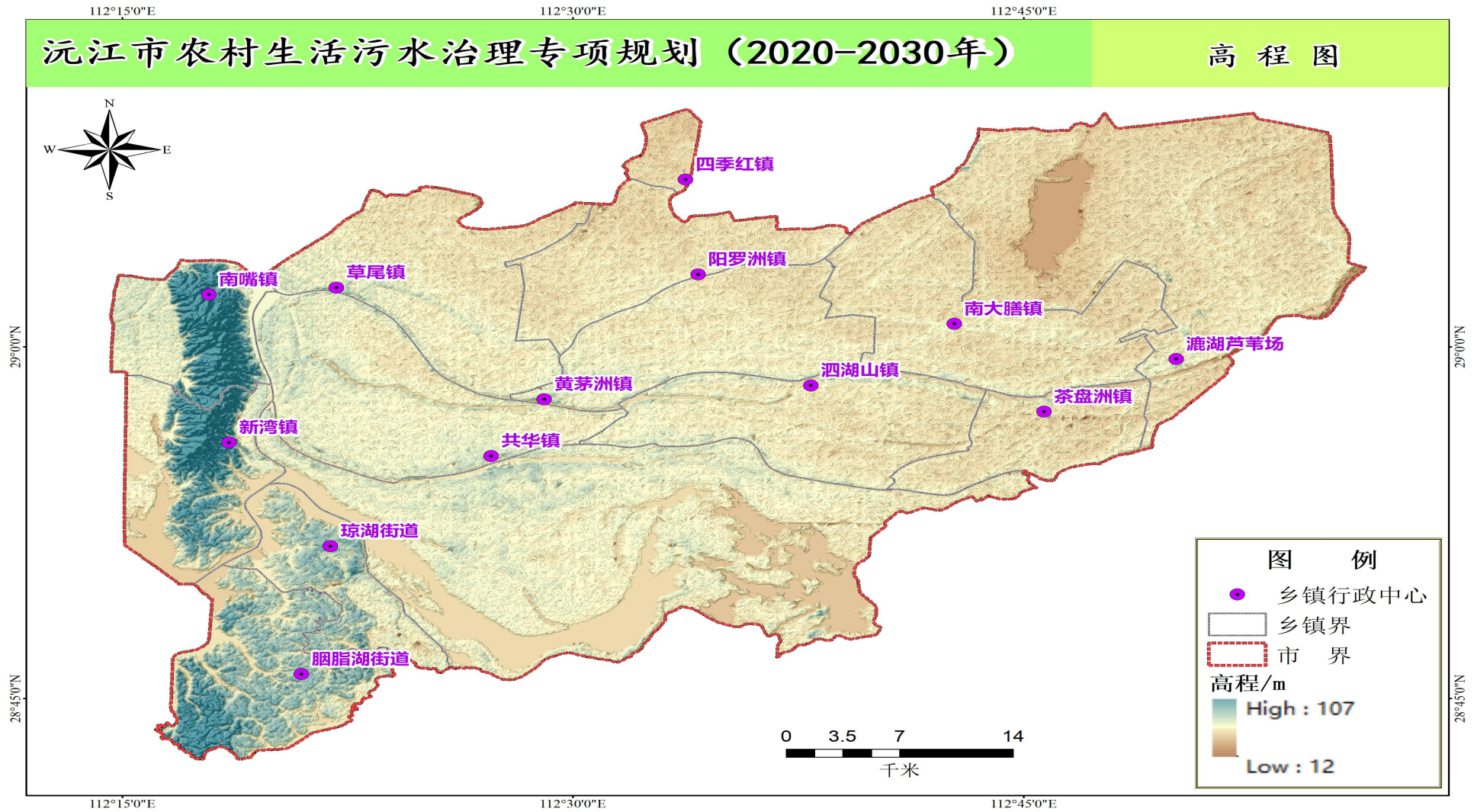

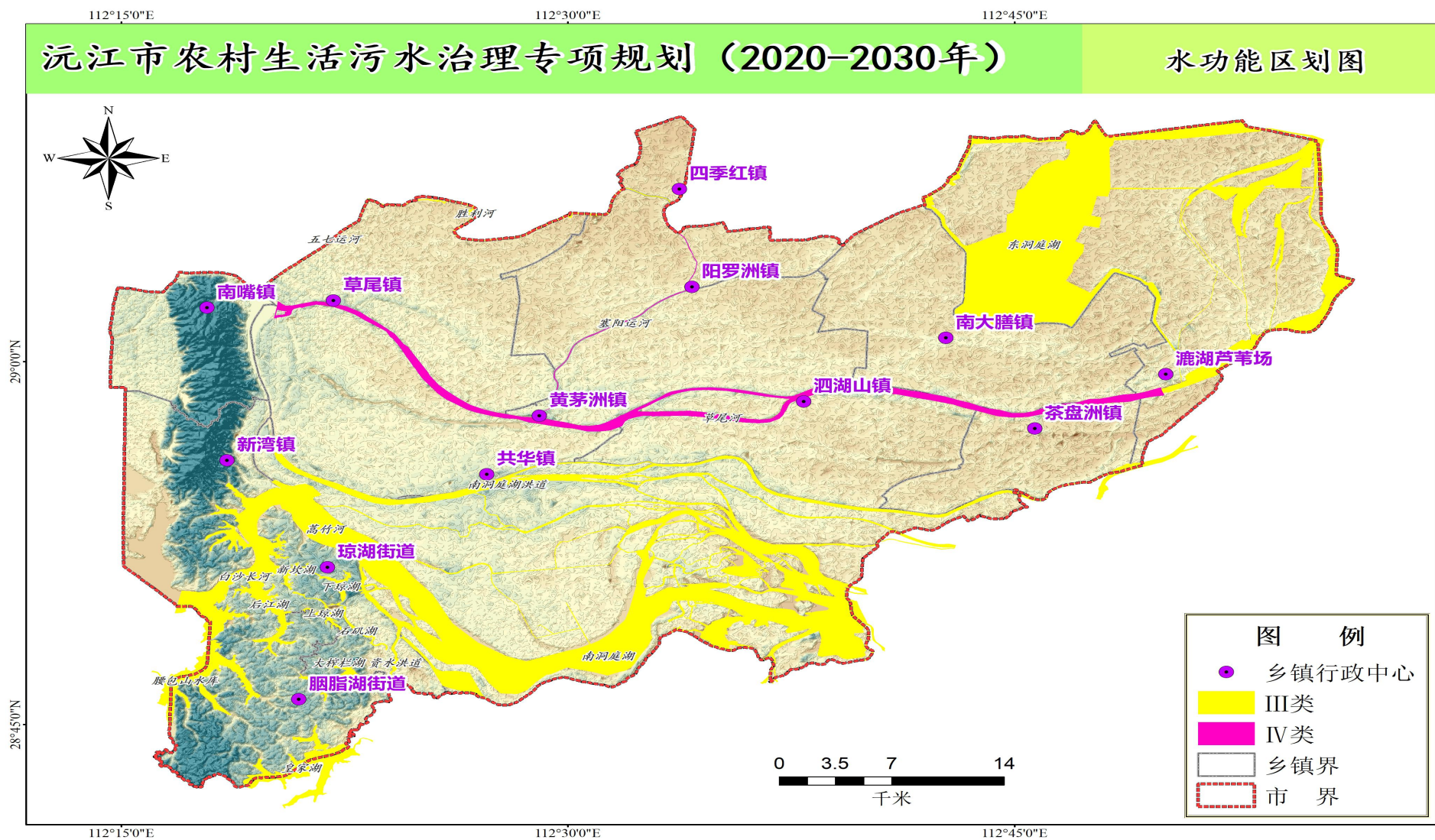

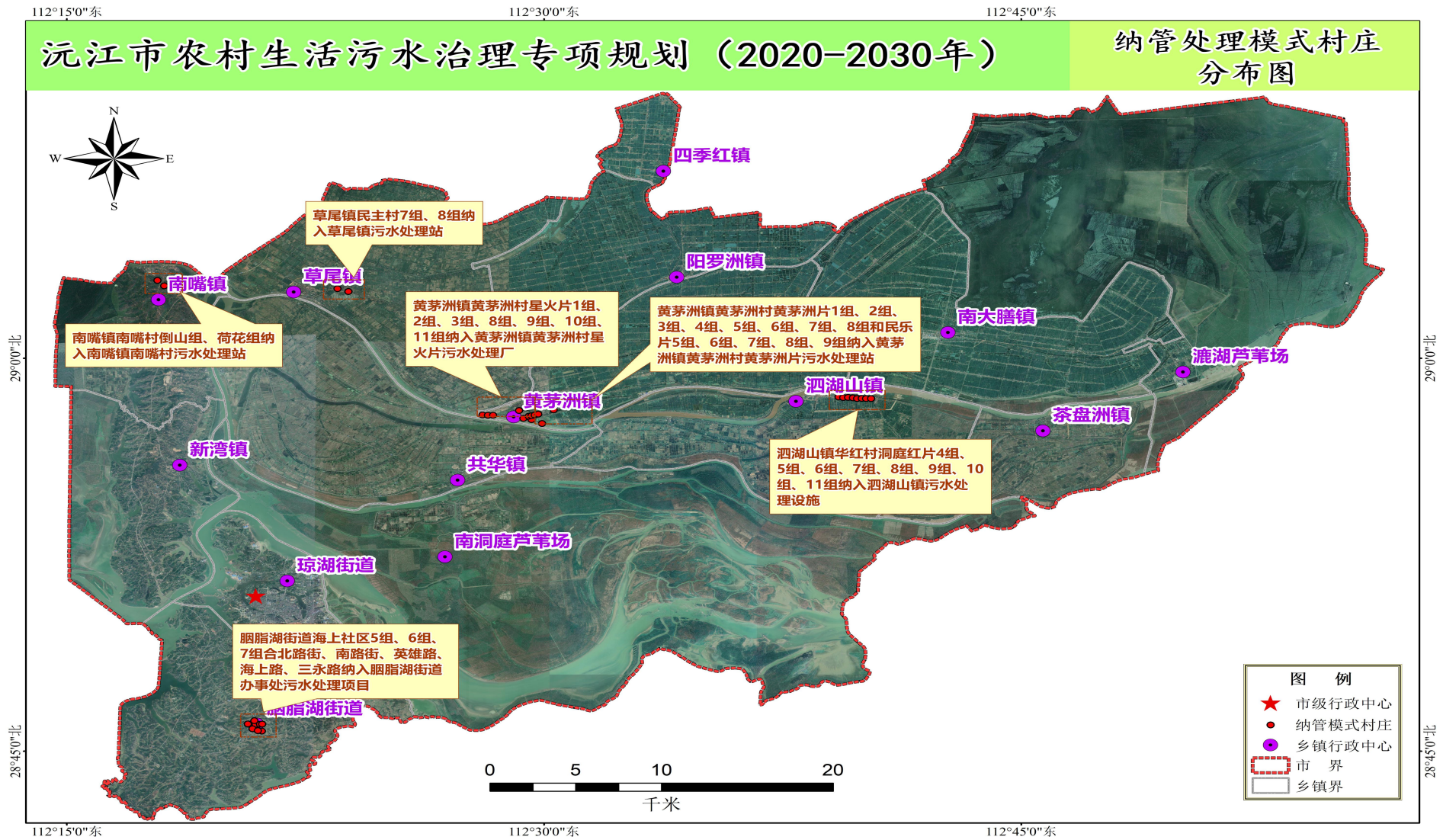

112°30'0"东

沅江市农村生活污水治理专项规划（2020-2030年）

草尾镇农村生活污水治理模式规划图

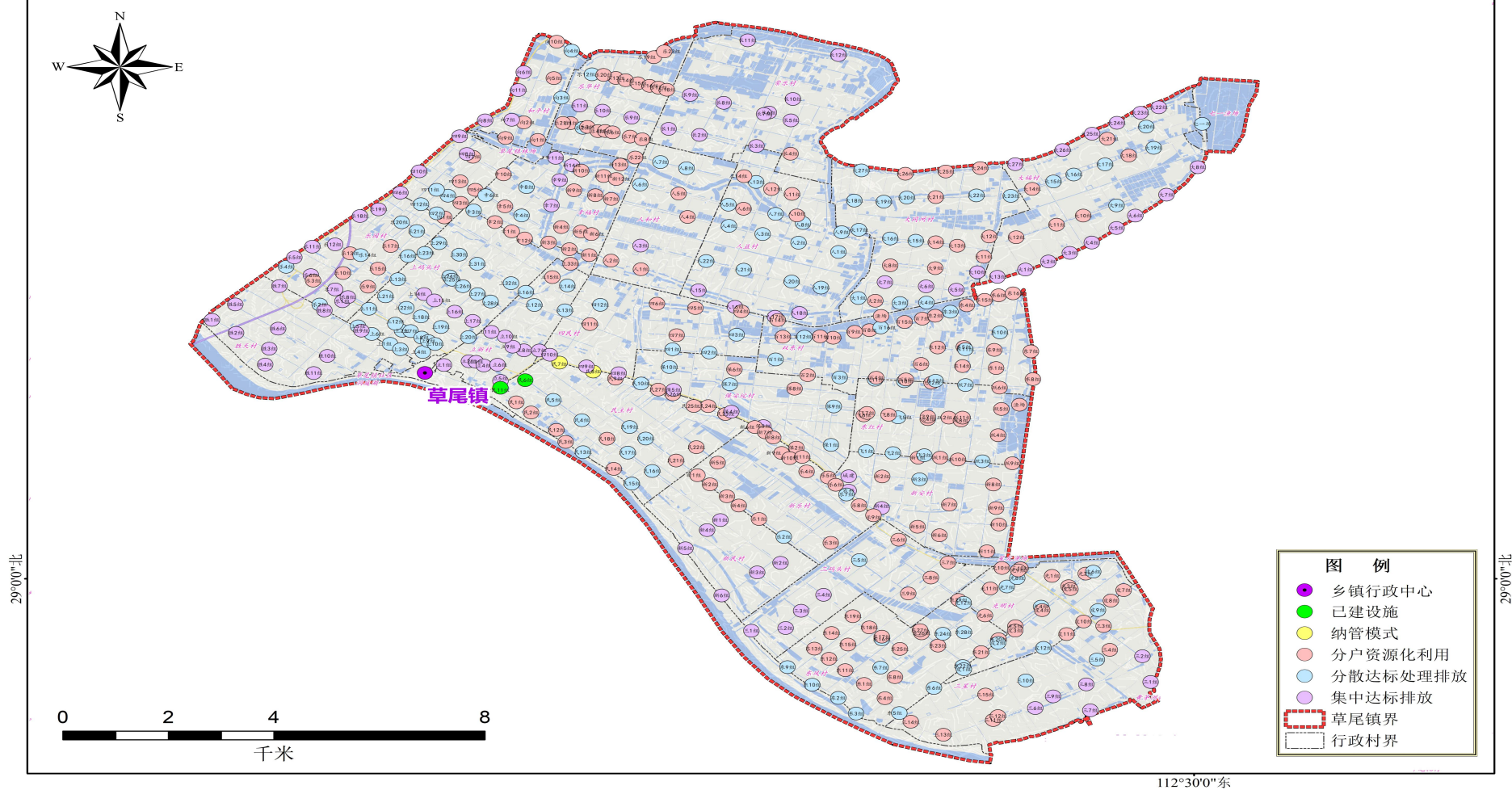

112°45'0"东

沅江市农村生活污水治理专项规划（2020-2030年）

茶盘洲镇农村生活污水治理模式规划图



112°45'0"东

112°30'0"东

沅江市农村生活污水治理专项规划（2020-2030年）

共华镇农村生活污水治理模式规划图



- 图例**
- 乡镇行政中心
 - 分户资源化利用
 - 分散达标处理排放
 - 集中达标排放
 - 共华镇界
 - 行政村界

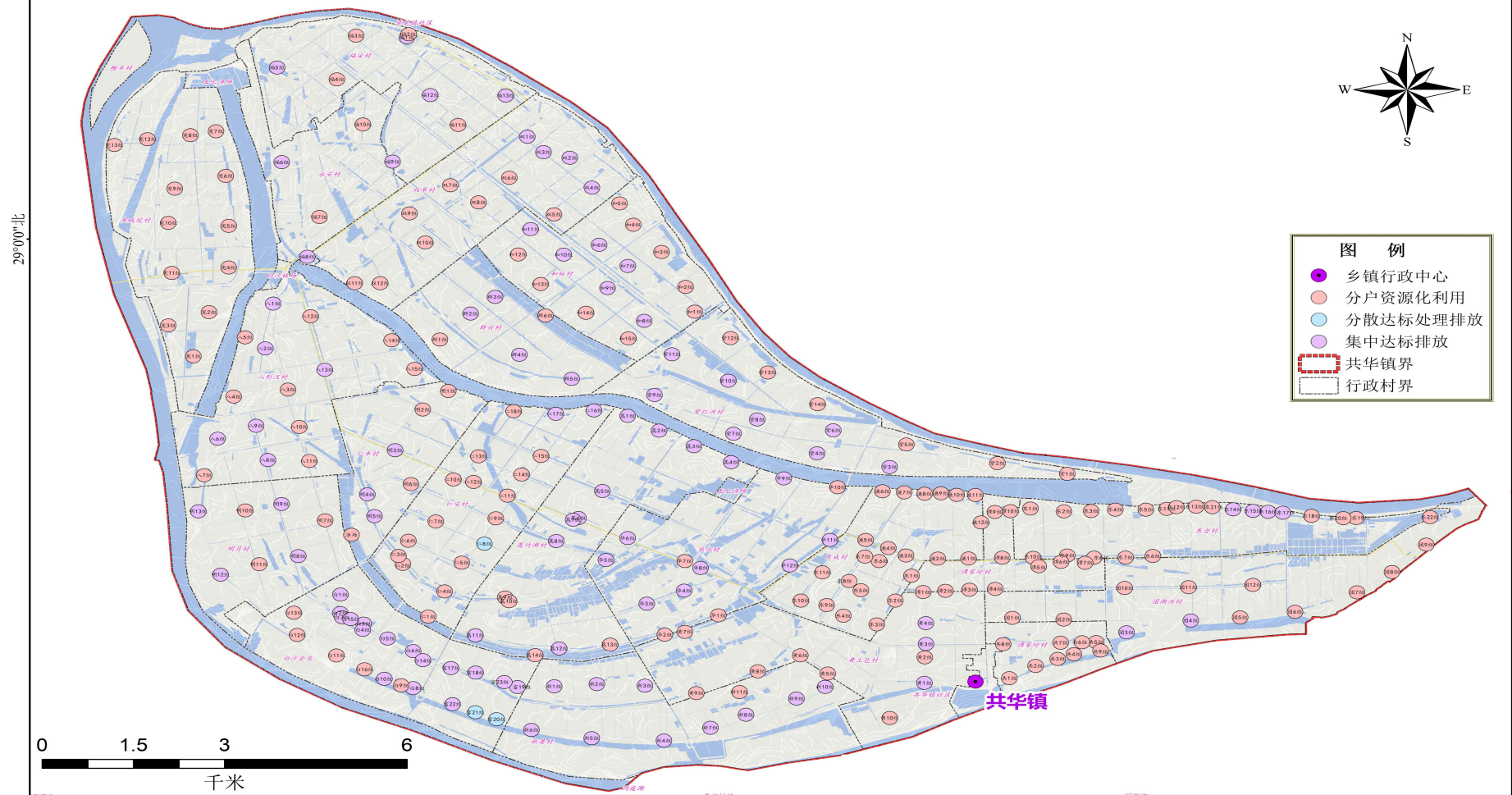

112°30'0"东

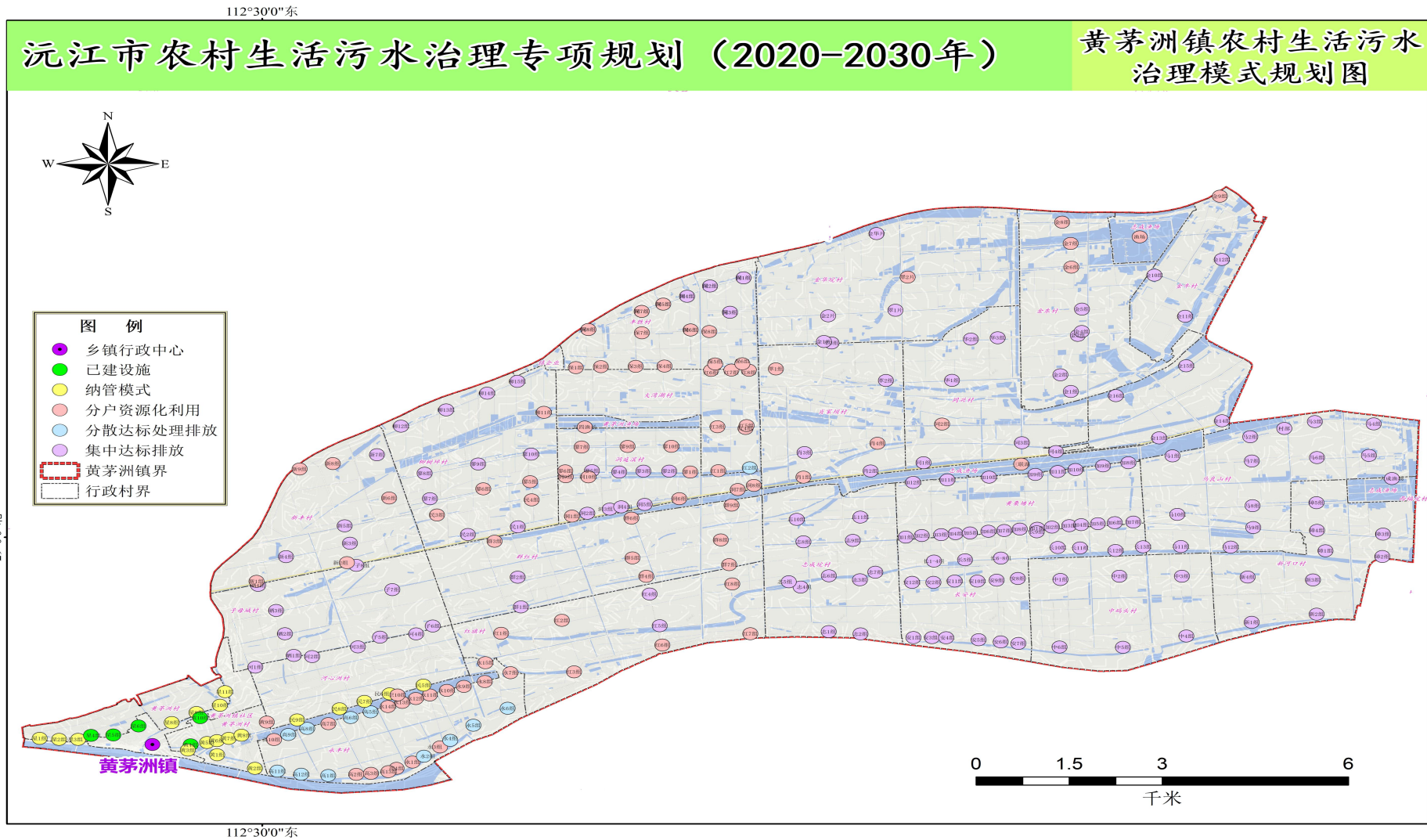

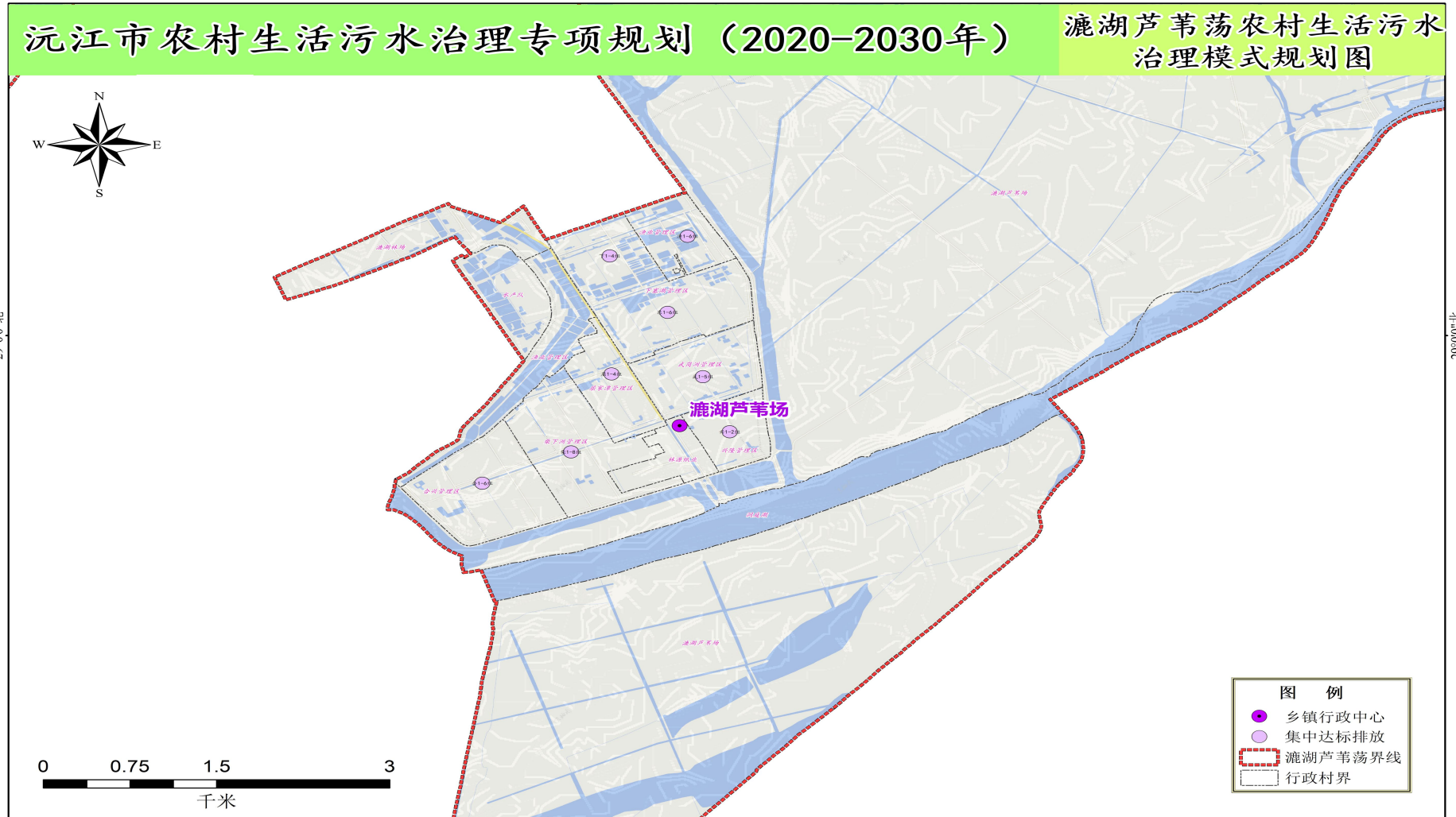

112°45'0"东

沅江市农村生活污水治理专项规划（2020-2030年）

南大膳镇农村生活污水治理模式规划图

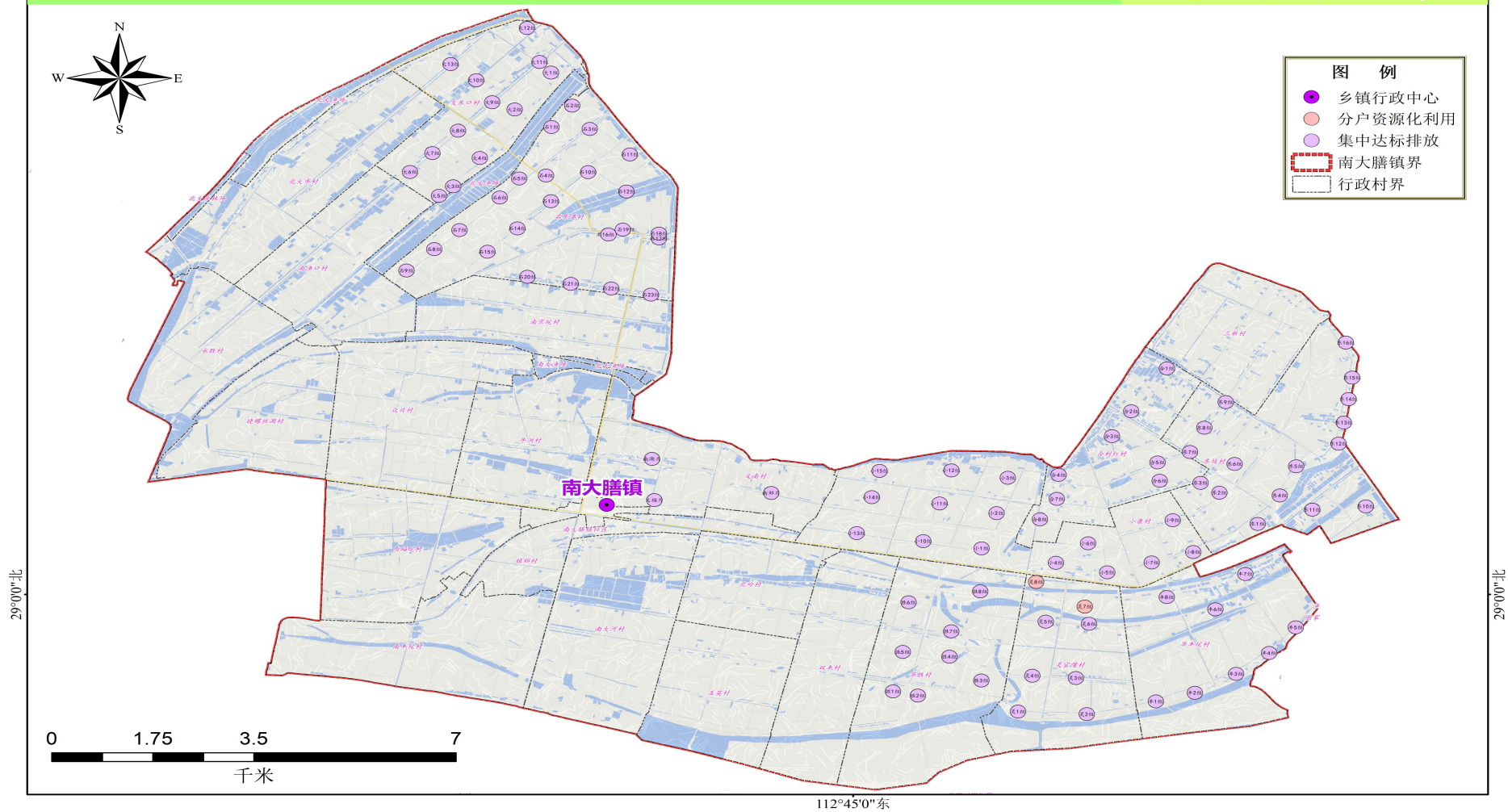

112°30'0"东

沅江市农村生活污水治理专项规划（2020-2030年）

南洞庭湖芦苇荡农村生活污水治理模式规划图

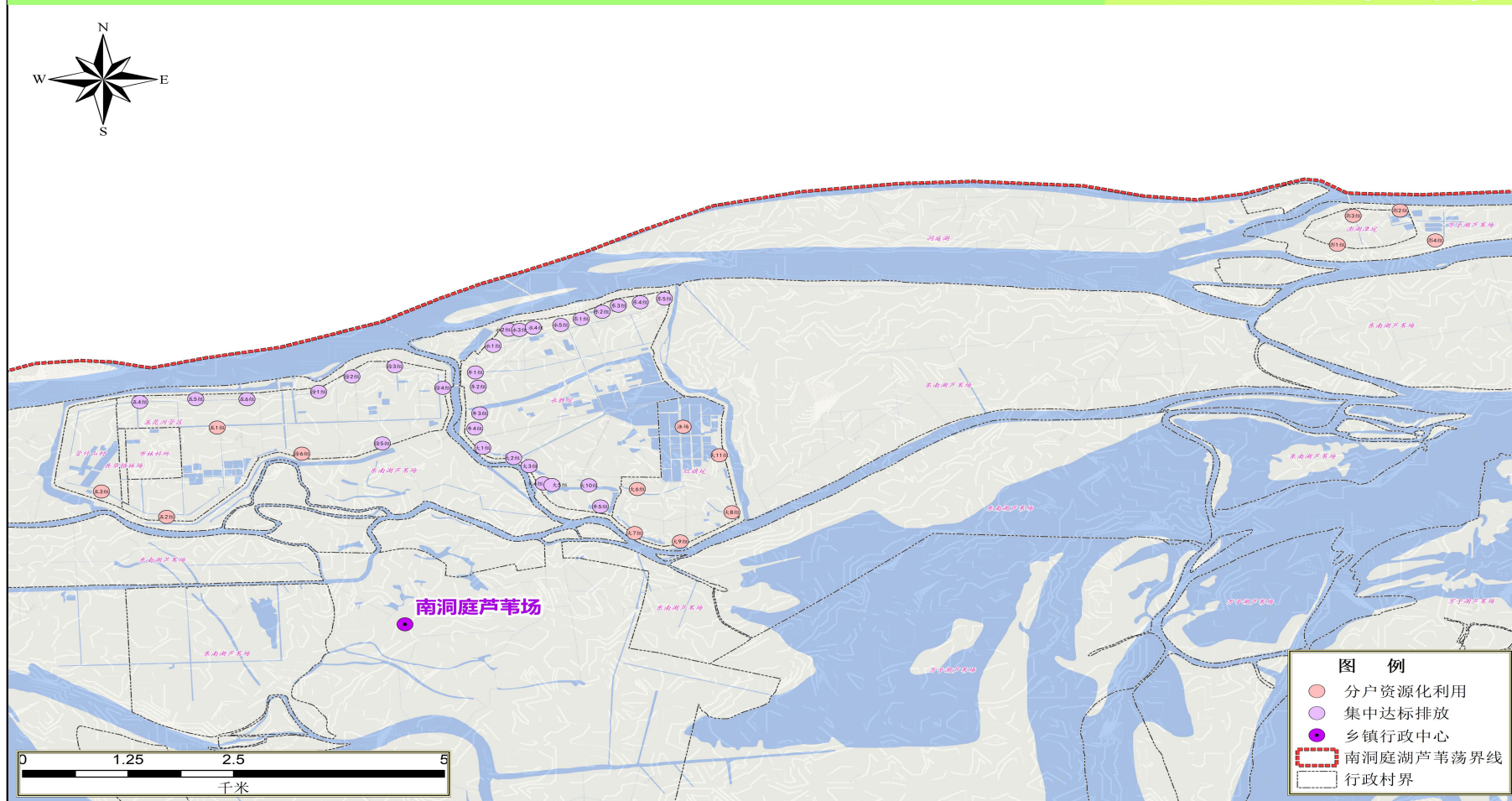

112°30'0"东

112°15'0"东

沅江市农村生活污水治理专项规划（2020-2030年）

南嘴镇农村生活污水治理模式规划图

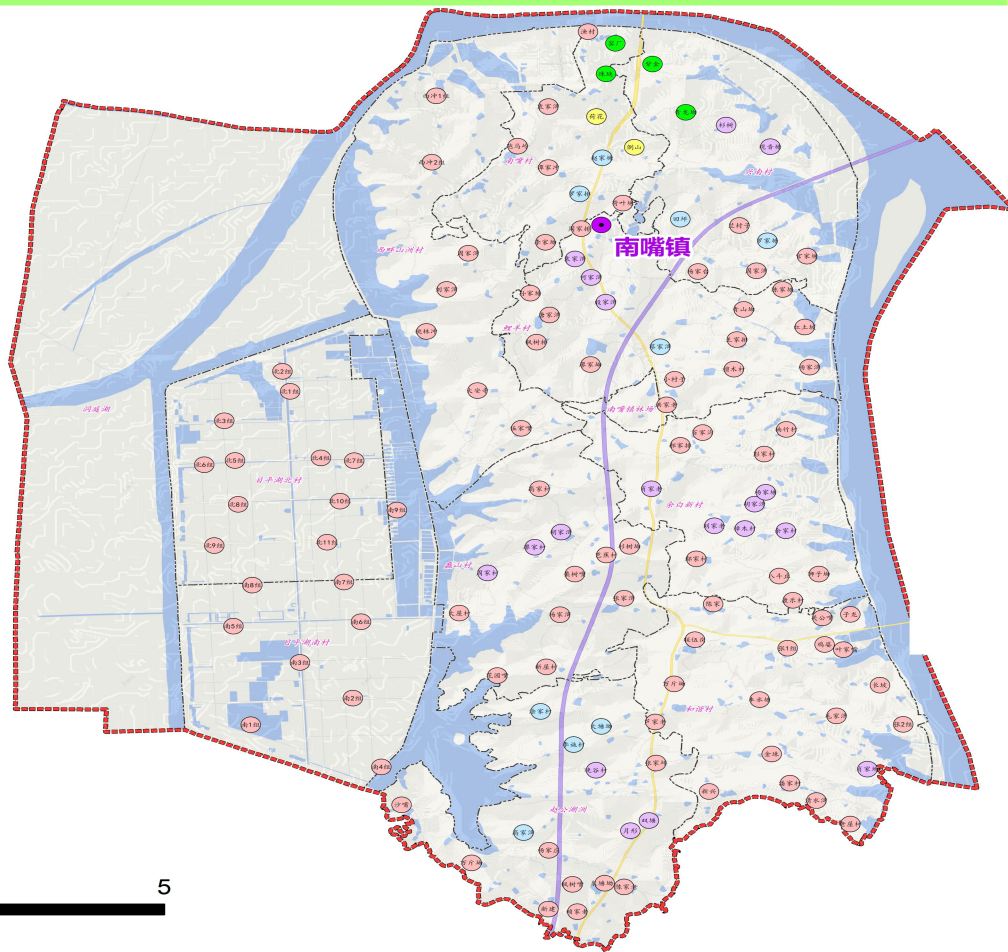

29°00'北

29°00'北

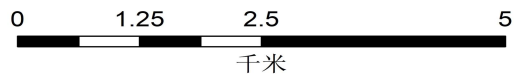

112°15'0"东

- 图 例**
- 乡镇行政中心
 - 已建设施
 - 纳管模式
 - 分户资源化利用
 - 分散达标处理排放
 - 集中达标排放
 - 南嘴镇界
 - 行政村界

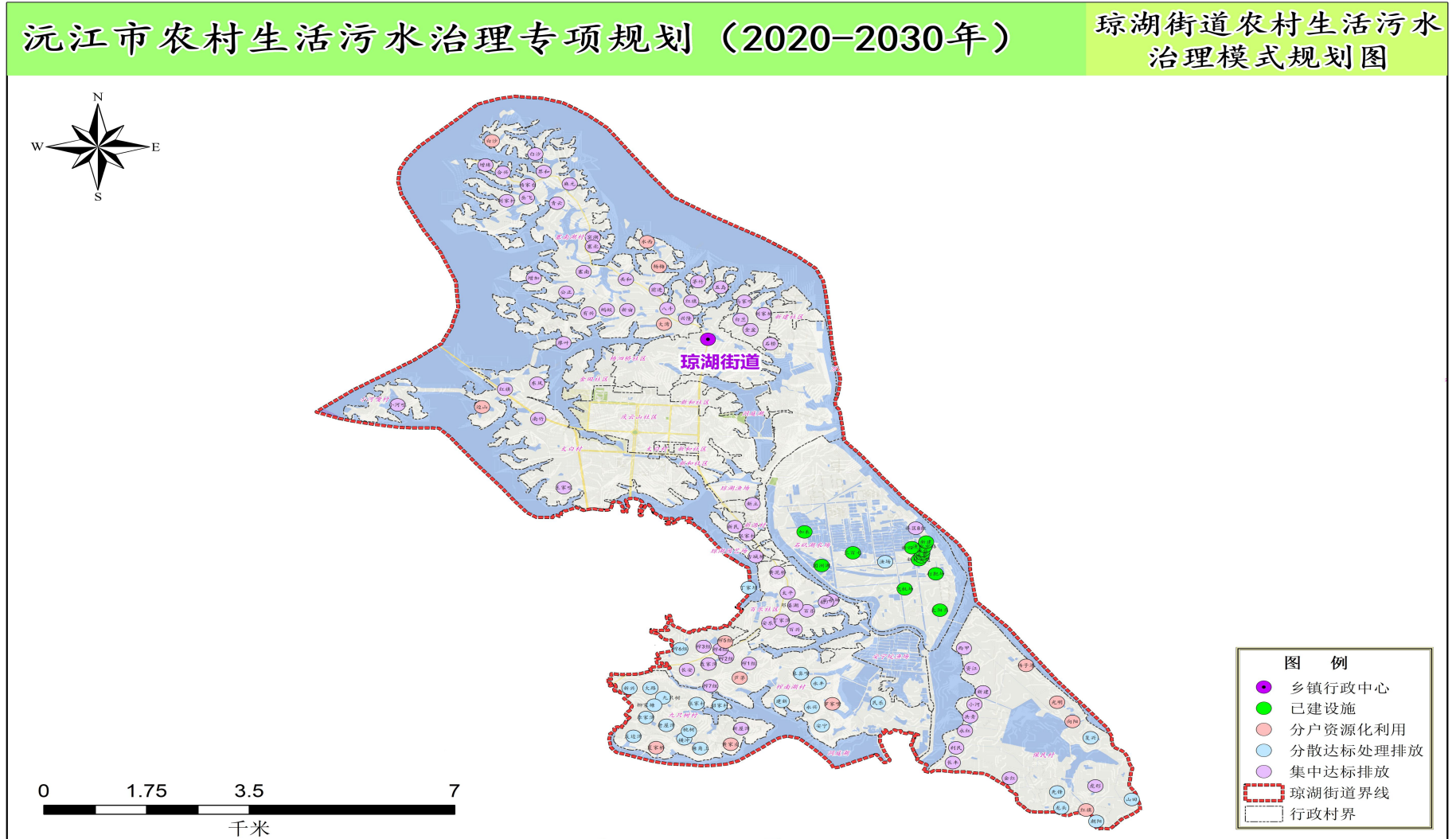

沅江市农村生活污水治理专项规划（2020-2030年）

四季红镇农村生活污水治理模式规划图

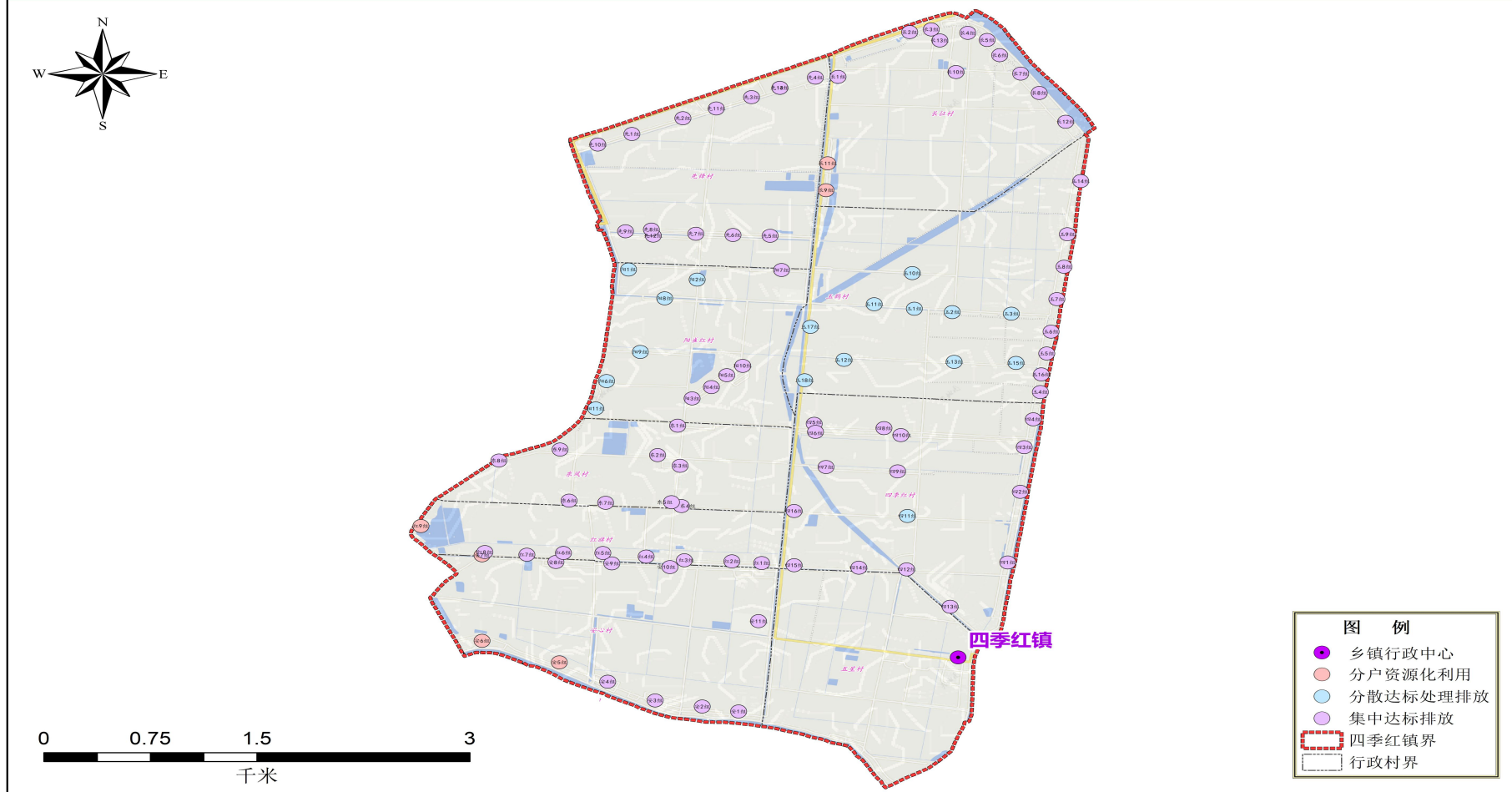

沅江市农村生活污水治理专项规划（2020-2030年）

泗湖山镇农村生活污水治理模式规划图

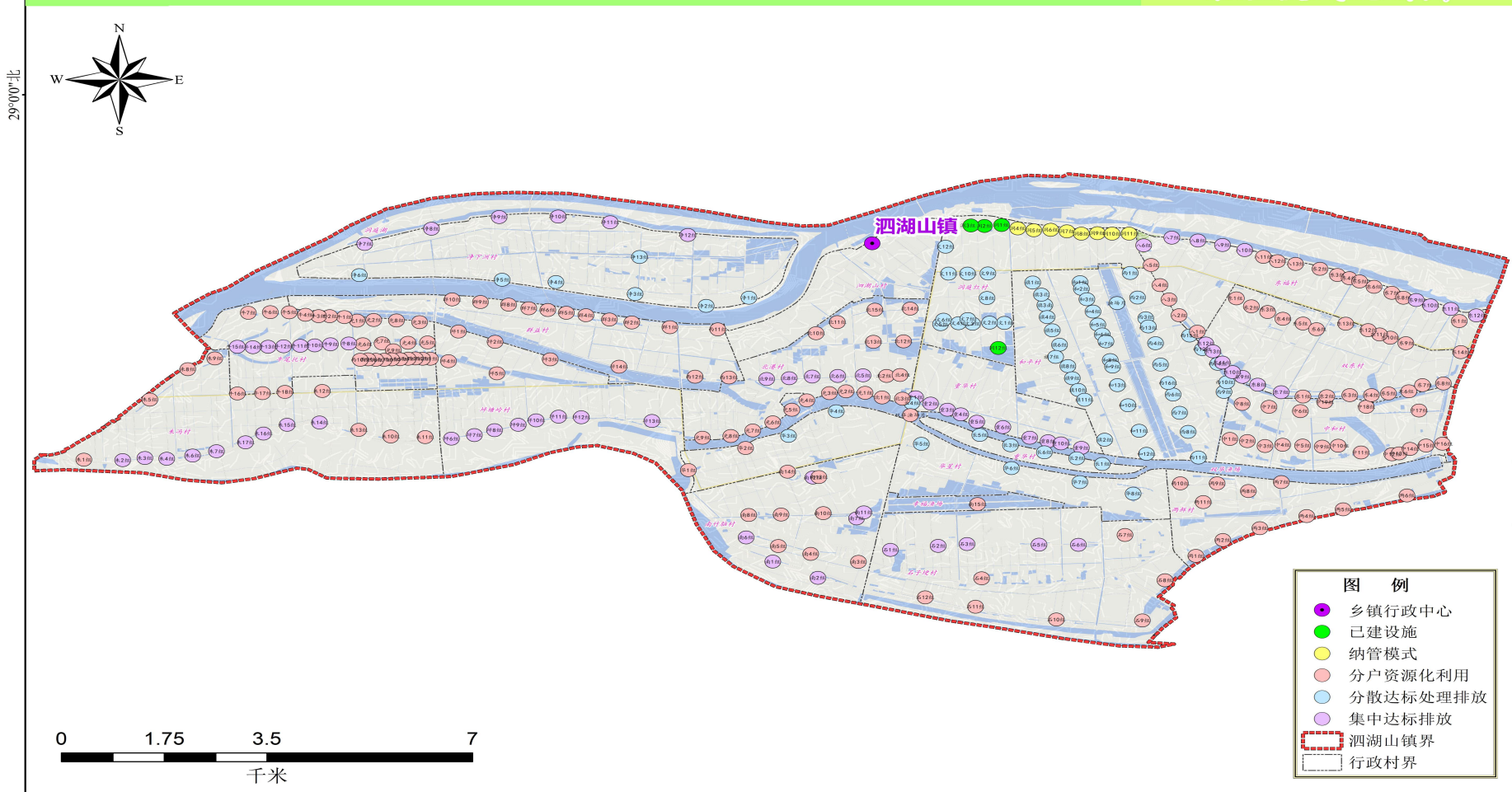

沅江市农村生活污水治理专项规划（2020-2030年） 胭脂湖街道农村生活污水治理模式规划图

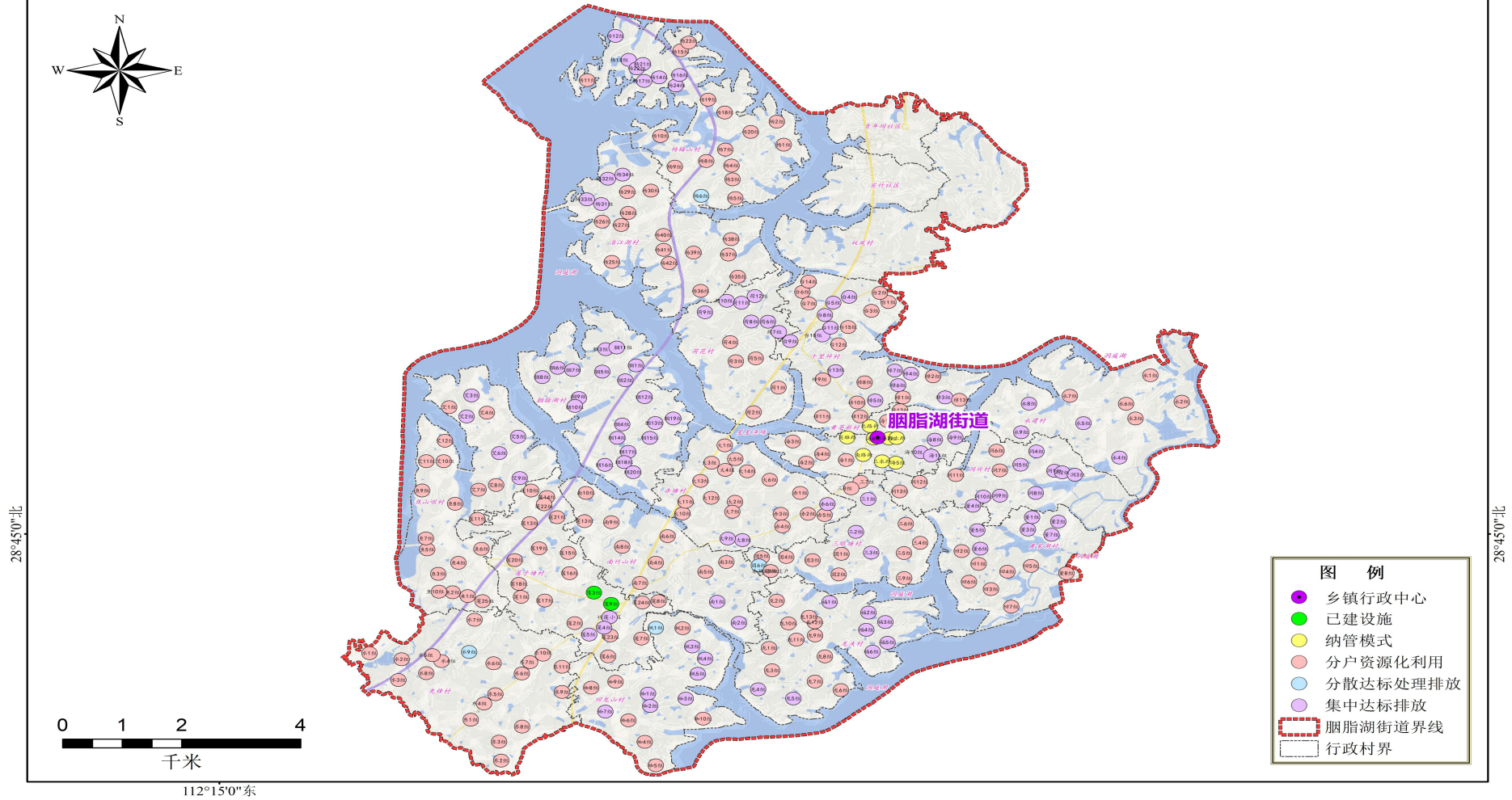

112°30'0"东

沅江市农村生活污水治理专项规划（2020-2030年）

阳罗洲镇农村生活污水治理模式规划图

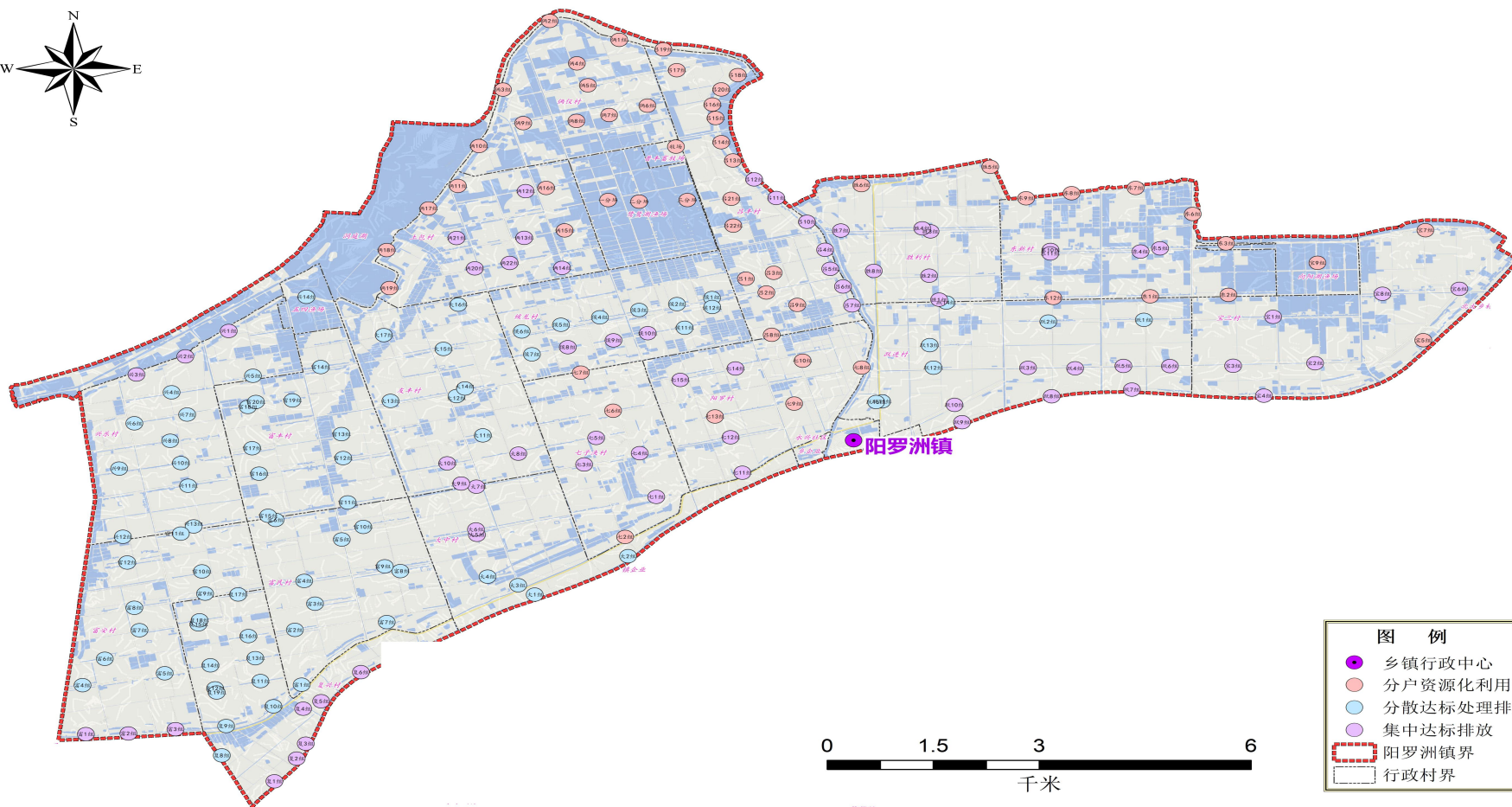
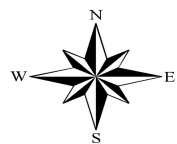

- 图例**
- 乡镇行政中心
 - 分户资源化利用
 - 分散达标处理排放
 - 集中达标排放
 - ▭ 阳罗洲镇界
 - ▭ 行政村界

29°00'0"北

112°30'0"东

29°00'0"北

